23 сентября 2026
№ 97 (2326)
День города
НИЖНИЙ НОВГОРОД
dengoroda-nn.ru



Три дня джаза

▶ 24

Отопительный сезон стартовал

Традиционно особое внимание – социальным объектам.

▶ 3

Осень в соседских центрах

От исторической реконструкции до праздника урожая.

▶ 7

В город приезжают писатели и книги

Встречайте Нижегородскую книжную ярмарку.

▶ 8

Человеку по-прежнему интересно узнавать мир

Старейшей туристической организации Нижнего Новгорода – 90 лет!

▶ 12–13

В МУРМАНСКИЙ КРАЙ – ЗА ВПЕЧАТЛЕНИЯМИ ▶ 23

Роботы оценят состояние труб

Три высокотехнологичных робота будут обследовать трубы в Нижнем Новгороде. Раньше аналогичные комплексы находились только на вооружении коммунальных предприятий в Москве и Санкт-Петербурге. Об этом сообщил глава города на своих страницах в социальных сетях.

– Роботизированные комплексы смогут пройти и при необходимости проплыть в самых непростых условиях, где робот предыдущего поколения был бы бессилен. Каждому из них по плечу и заполненные водой, и заиленные, и засоренные трубы. Теперь специалисты «ОКО» смогут с точностью до миллиметра строить 3D-модели сетей и четко видеть трубы изнутри, чтобы точно оценивать их состояние и, значит, эффективно планировать ремонты. Сейчас техника проходит опытную эксплуатацию и уже помогает увидеть состояние труб на участке коллектора на улице Пермякова, – отметил Юрий Шалабаев.

Прямые расчеты по коммунальным услугам

АО «ОКО» начало переход на самостоятельные расчеты начислений и формирование платежных документов по услугам холодного водоснабжения и/или водоотведения. Первыми начисления по услугам холодного водоснабжения и/или водоотведения в платежных документах АО «ОКО» увидят жители многоквартирных домов в Московском районе – уже в сентябре. Для жителей – пользователей личного кабинета АО «ОКО» добавление услуги холодного водоснабжения и/или водоотведения в личный кабинет произойдет автоматически. Абоненты, ранее не перешедшие на прямые расчеты с АО «ОКО» по теплоснабжению и горячему водоснабжению, смогут добавить новый лицевой счет в личный кабинет АО «ОКО» после получения платежного документа от АО «ОКО». Как отметили специалисты сбытового подразделения предприятия, собственники помещений в многоквартирных домах всех районов города могут самостоятельно инициировать переход на прямые расчеты по услугам АО «ОКО», обратившись в свою домоуправляющую организацию.

Итоги летней оздоровительной кампании

Итоги летней оздоровительной кампании подвели в городских департаментах образования и по социальной политике. Об этом глава города Юрий Шалабаев сообщил на своих страницах в социальных сетях.

«За три месяца в муниципальных лагерях и на турбазе, как и планировалось, отдохнули более 7500 детей. Еще почти 22,5 тысячи – в школьных лагерях и лагерях труда и отдыха по всему городу. В приоритете был и остается отдых детей льготных категорий, в том числе из семей участников СВО. Свыше 3 тысяч ребят за счет средств городского бюджета были обеспечены путевками. В этом году на поддержку детского отдыха город направил серьезную сумму – только на возмещение части стоимости путевок выделено более 88 миллионов рублей, еще 41 миллион выделен из бюджета области», – рассказал мэр.

Подготовил Сергей Анисимов



Парк с акцентом на спорт

Благоустройство парка имени 777-летия Нижнего Новгорода завершилось в Автозаводском районе в рамках программы «Формирование комфортной городской среды» нацпроекта «Инфраструктура для жизни». Глава города Юрий Шалабаев вместе с заместителем министра внутренней региональной и муниципальной политики Нижегородской области Дмитрием Грачевым проверил качество выполненных работ.



Для тихих прогулок и спорта

Парк стал точкой притяжения для жителей микрорайона Северный.

– Получилось многофункциональное пространство, где есть место для тихих прогулок, пляжного отдыха, спорта и занятий детей. На территории расположены ФОК «Северная звезда», школа самбо и дзюдо и Дворец единоборств, поэтому я поручил разработать концепцию событийного наполнения парка с акцентом на спорт. Автозаводцам парк нравится, и я считаю его одним из лучших в городе, – сообщил Юрий Шалабаев.

Во время осмотра территории глава города Юрий Шалабаев обратил внимание на пространство между зданиями Дворца спорта «Северная звезда» и спортивной школы по самбо и дзюдо. Заместитель главы администрации города Леонид Стрельцов доложил, что место предусмотрено для будущего Центра уличного баскетбола.

– В этом году совместно с компанией СИБУР построим в парке площадку для уличного баскетбола, – добавил он.





Играть, кататься, любоваться

Молодая мама Мария Беляева поделилась, что сегодня ее сын в первый раз прокатился на самокате на новой скейт-площадке и ему очень понравилось. Ее сын Тимур уже строит планы на выходные: «У меня есть еще велосипед! Приду сюда кататься, а мама с сестрой будут на площадке для малышей играть!»

– Мне очень нравятся места, где озера: когда бежишь, можешь полюбоваться природой и водой, – признался мастер спорта по легкой атлетике Павел Тошнюк, вышедший на пробежку в парк.

– Я не просто доволен – я восхищен! Именно из таких конкретных изменений и складывается развитие районов и всего города, – резюмировал Дмитрий Грачев.

Вячеслав Соколов. Фото Михаила Солунина

Отопительный сезон стартовал

С 21 сентября в Нижнем Новгороде начался новый отопительный сезон. Об этом сообщил глава города Юрий Шалабаев.

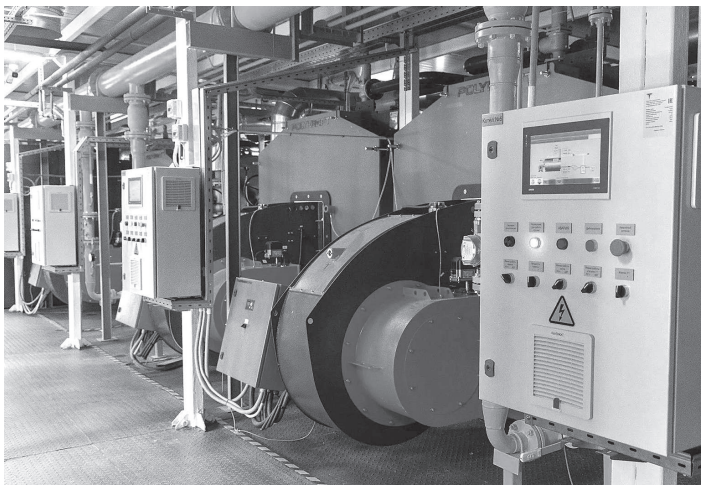



Батареи прогреются поэтапно

– Ресурсники переводят в зимний режим работы котельные и ТЭЦ, домоуправляющие компании начинают открывать запорную арматуру на домах и проводить регулировку внутридомовых систем. Традиционно особое внимание – социальным объектам: школам, детским садам, больницам, – отметил Юрий Шалабаев

328 источников тепловой энергии города переведены на зимний режим работы и начали подавать тепло в дома и организации. В первую очередь теплом должны быть обеспечены детские и лечебные учреждения, далее – жилые дома, общественные здания и промышленные предприятия.

Глава города напомнил, что процесс включения систем теплоснабжения – не одномоментный и требует совместных усилий ресурсоснабжающих и домоуправляющих организаций.

– Пуск тепла – большая работа и ресурсников, и управляющих компаний. Поэтапно батареи прогреются везде, – заявил Юрий Шалабаев, добавив, что погода пока помогает плавно войти в зимний период.

Открыть вентили и стравить стояки

Как отметил первый заместитель главы Нижнего Новгорода Денис Скалкин, в ходе выездного совещания по началу отопительного периода, которое прошло на одной из новых котельных АО «ОКО» – крупнейшего теплоснабжающего предприятия города, город к отопительному сезону готов.

– Важно понимать, что система теплоснабжения в нашем городе – это как кровеносная система у человека, это многокилометровая сеть, которую нужно отрегулировать. Сейчас огромная работа предстоит управляющим компаниям, которым нужно открыть вентили на дома, стравить стояки, чтобы не было завоздушивания в системе, отрегулировать отопительные системы внутри домов, – напомнил Дмитрий Сивохин.

На старте отопительного сезона усилено дежурство подразделений технического блока – до 25 бригад аварийно-ремонтной службы и районов тепловых сетей ежедневно, чтобы максимально быстро реагировать на возможные неполадки. На усиленный режим дежурства переведены и операторы горячей телефонной линии АО «ОКО».

Горячая линия

21 сентября открылась горячая телефонная линия по вопросам теплоснабжения населения Нижнего Новгорода. Ее проводит департамент жилья и инженерной инфраструктуры по телефону 439-18-24 с понедельника по пятницу с 8.00 до 20.00, в субботу и воскресенье с 10.00 до 16.00. Горячая линия открыта по 4 октября.

Вячеслав Соколов. Фото Алексея Манянина и Михаила Солунанина

Гранты на развитие агробизнеса

Шесть ветеранов СВО из Нижегородской области получат гранты «Агромотиватор» на развитие собственного агробизнеса на общую сумму 31,8 миллиона рублей.

Для тех, кто хочет работать на земле

– Мы интегрируем ветеранов спецоперации в предпринимательство, помогая им твердо встать на ноги. В регионе успешно действует проект «СВОе дело», который помогает ветеранам пройти путь от идеи до открытия собственного дела. Грант «Агромотиватор» только укрепит интерес к сельскому хозяйству и откроет дополнительные перспективы для тех, кто хочет работать на земле, – отметил заместитель губернатора Нижегородской области Егор Поляков.

– Сумма зависит от направления, которое выбрал грантополучатель. До семи миллионов можно получить на проекты в животноводстве, до пяти – на иные направления. Радует, что ветераны СВО проявляют интерес к сельскому хозяйству. Грантовую поддержку получили самые разные проекты – от производства мяса и продукции пчеловодства до разведения рыбы и выращивания лекарственных трав, – рассказал министр сельского хозяйства и продовольственных ресурсов региона Николай Денисов.

Кто получил грант?

Получателей гранта «Агромотиватор» определила комиссия регионального министерства сельского хозяйства и продовольственных ресурсов. Учитывалась доля собственных средств заявителя, а также наличие у него сельскохозяйственной техники и производственных помещений.

В 2026 году грант «Агромотиватор» получили:

– два проекта по разведению крупного рогатого скота в Чкаловске и Краснооктябрьском округе;

– проект по производству продукции пчеловодства в Дивеевском округе;

– проект по выращиванию рыбы в Борском округе;

– проект по разведению перепелов в Бутурлинском округе.

Один из обладателей гранта «Агромотиватор», ветеран СВО Максим Лецкий выбрал направление по выращиванию лекарственных трав.

– Я планирую производить в Богородском районе до 40 тонн ромашки, календулы, мяты и мелиссы в год. На средства гранта закуплю технику и посадочный материал, – сказал Максим Лецкий.

Чтобы помнили

В Сормовском районе торжественно открыт арт-объект памяти участника СВО, воина-разведчика Александра Румянцева. Мурал создан в рамках регионального проекта «Образ Победы. Герои нашего времени».

Проект реализуется региональным отделением Всероссийского общественного движения «Волонтеры Победы» при поддержке правительства Нижегородской области и конкурса молодежных проектов «Молодой Нижний». На церемонии открытия присутствовали заместитель главы администрации Сормовского района Сергей Стекалов, руководитель НРО ВОД «Волонтеры Победы» Мария Самоделкина, родные и близкие героя, соседи, друзья, волонтеры.

Александр Румянцев родился и вырос в Сормовском районе, в доме, на стене которого появился его портрет. На СВО ушел добровольцем. За лидерские качества, смелость и упорный характер был назначен заместителем командира взвода, получил звание младшего сержанта. Неоднократно был ранен, но после госпиталей возвращался в строй. В августе 2025 года стал командиром взвода и начальником разведки батальона, был представлен к званию «младший лейтенант» и к награде.

Во время боя Александр был ранен, но не бросил позицию – несколько дней в одиночку удерживал рубеж и не сдал его. 16 сентября 2025 года он погиб, с честью выполнив свою задачу.

– Это не просто рисунок – это наша память, наша благодарность и наш долг перед человеком, который отдал жизнь за Родину. Это пример для молодого поколения, которое должно знать своих героев в лицо, – сказала Мария Самоделкина.

Источник: НРО ВОД «Волонтеры Победы»

Паспорт готовности к зиме

С 1 сентября этого года управляющая организация обязана получать паспорт готовности многоквартирного дома к отопительному периоду. Как жителям узнать, что сделано в их доме? И подготовлена ли многоэтажка к зиме?



Зачем он нужен

Паспорт готовности многоквартирного дома к зиме – это официальный документ, который подтверждает, что дом полностью подготовлен к отопительному сезону и может безопасно эксплуатироваться в холодное время года. Об этом сообщили в Нижгосконтроле (ранее Госжилинспекция). Без паспорта управляющая организация не имеет права заявлять дом готовым к зиме, а собственники рискуют столкнуться с перебоями в отоплении.

Чтобы получить паспорт готовности многоквартирного дома к отопительному периоду, управляющая компания должна много сделать. Во-первых, полное техническое обслуживание тепловых систем. А это осмотр трубопроводов, насосов, запорной арматуры (задвижки, клапаны), контрольно-измерительных приборов и так далее. Все трубы должны пройти промывку и гидравлические испытания, то есть УК должна выявить участки, которые могут зимой дать течь.

Кроме того, управляющая компания должна проверить и отремонтировать чердаки и подвалы. Проверить подъезды на предмет утечки теплопотерь. В ее обязанность входит и поверка общедомовых приборов учета, если у них истек межповерочный интервал. Для разных типов теплосчетчиков, например, он часто составляет от трех до пяти лет.

Кто выдает

Готовность дома к отопительному периоду оценивает комиссия, в состав которой входят представители местного самоуправления, теплоснабжающей организации и жилищного надзора (Нижгосконтроль). Управляющая организация предъявляет ей документы (акты испытаний, акты промывки, справки). Комиссия осматривает общедомовое имущество и по итогу составляет акт, где фиксирует замечания, если они есть. УК должна устранить их.

Порядок проведения такой оценки установлен приказом Минэнерго России № 2234 от 13.11.2024 года. Этот приказ ввел индекс готовности многоквартирного дома к зиме. Если индекс выше 0,9, то дом готов. Паспорт выдается в течение пяти рабочих дней с даты подписания акта. Если индекс варьируется от 0,8 до 0,9, то в паспорте будет стоять «Готов с условиями». Это означает, что есть недочеты в документах, а замечания не критические. Если замечаний много и они технического характера, например не проведена опрессовка (проверка герметичности и прочности труб), то паспорт готовности дома УК не получает. Индекс в акте будет стоять ниже 0,8. Но это не значит, что управляющая компания может ничего не делать. Все замечания придется устранять. Иначе – новые проверки Нижгосконтроля и штрафы.

Прописаны в приказе и сроки подготовки: до 10 сентября комиссия должна оценить готовность к зимнему периоду, а до 15 сентября – выдать дому паспорт.

Лицензионное требование

С 1 сентября этого года паспорт готовности дома к зиме стал обязательным лицензионным требованием для управляющих организаций. Что это значит?

Если паспорта нет, то руководителя управляющей компании могут оштрафовать от 50 до 100 тысяч рублей или дисквалифицировать на срок до трех лет. Санкции на юридическое лицо еще строже: штраф от 250 до 300 тысяч рублей. Если будет повторное нарушение, то УК может лишиться права обслуживать многоэтажки, на которые паспорт готовности не получен.

Таким образом, для управляющей организации получение паспорта готовности многоквартирного дома к отопительному периоду стало значимой частью обязательства по надлежащему содержанию дома. И это правильно с законодательной точки зрения, считают юристы. Ведь именно вопросы подготовки к зиме традиционно становятся причиной наиболее острых конфликтов между жильцами, управляющими компаниями и органами власти. А каждая авария при подаче тепла поднимает вопрос о качестве управления многоквартирным домом.

Контроль готовности

Проконтролировать, как подготовлена многоэтажка к зиме, могут и сами жители. Для этого имеется несколько способов. Первый – спросить у председателя дома. Он подписывает акты выполненных работ от имени собственников помещений, а значит следит за качеством.

Второй способ – самостоятельно сделать письменный запрос управляющей компании. Она должна ответить не позднее 10 рабочих дней. Просите предоставить копию акта проверки и копию паспорта готовности многоквартирного дома к отопительному периоду.

Но получить такие сведения можно и через ГИС ЖКХ, без запроса в управляющую компанию. Для этого необходимо зайти в открытую часть ГИС ЖКХ и выбрать: Реестры → Реестр информации о готовности к отопительному сезону (периоду). Там выбрать свой город – Нижний Новгород, а также адрес многоэтажки.

В реестре размещается информация о готовности объектов ЖКХ, акты проверки, паспорта готовности муниципальных образований, распоряжения о начале и окончании отопительного сезона и другие сведения.

Если требования нарушены

Если необходимая информация по конкретному дому в государственной информационной системе отсутствует, зафиксируйте это: сделайте скриншот страницы поиска по вашему адресу, где видно, что записей за текущий год, нет. Этот скриншот станет ключевым доказательством нарушения лицензионных требований. Далее можно дополнительно обратиться в управляющую организацию, а если она не отвечает, то – в Нижгосконтроль.

Но надо понимать, что данные в системе обновляются не мгновенно. Обычно от семи дней до двух недель. Состав, сроки и периодичность размещения информации в ГИС ЖКХ регламентирует приказ Минстроя России от 07.02.2024 № 79/пр. Он действует до 1 сентября 2030 года. Например, договоры, акты приемки выполненных работ, информация о качестве оказанных услуг размещается не позднее семи дней. Общие сведения о многоквартирном доме – не позднее 15 дней.

Но если паспорт готовности к зиме в срок не получен, стоит направить коллективное обращение в управляющую организацию. Ответа нет? Жалуйтесь в Нижгосконтроль. Проще всего это сделать через приложение «Госуслуги. Дом». Скачать его можно на сайте gosuslugi.ru, а также в магазинах приложений.

Светлана Муратова
Фото из архива редакции

Студенты ННГАСУ на Нижегородской станции аэрации

Магистранты Нижегородского архитектурно-строительного университета (ННГАСУ) совместно с министром строительства Нижегородской области Дмитрием Груничевым посетили Нижегородскую станцию аэрации. Об особенностях объекта и ходе его масштабной реконструкции студентам рассказали специалисты станции (АО «ОКО»).







Уникальный и полезный опыт

– Возможность лично понаблюдать за ходом работы и реконструкции такого масштабного сооружения, несомненно, стала для ребят уникальным и полезным опытом. Уверен, магистранты смогли подчерпнуть многое и с точки зрения осуществления контрольной деятельности, поскольку станция продолжает свою работу одновременно с выполнением работ по обновлению части очистных сооружений, – отметил министр строительства Нижегородской области Дмитрий Груничев.

Магистрантам корпоративной кафедры Минстроя РФ в ННГАСУ продемонстрировали работу сооружений уже завершенной первой очереди реконструкции станции – технологические особенности как механических, так и биологических этапов очистки сточных вод.

Дополнение к теоретическому обучению

– Наглядная демонстрация сложностей очистки сточных вод помогает донести до граждан масштаб стоящих перед нами задач и трудоемкость процесса. Для студентов профильных специальностей такие мероприятия являются важным дополнением к теоретическому обучению. Студенты начинают лучше понимать то, чему их учат. И многие из них впоследствии выбирают для себя работу в водопроводном и канализационном хозяйстве, – отметил советник генерального директора АО «ОКО» Михаил Лихотников.

Магистранты также осмотрели строительную площадку второго этапа реконструкции станции. На данный момент на объекте выполняется демонтаж металлоконструкций емкостных сооружений: первичных и вторичных отстойников, аэротенков.

– У нас уже есть положительная практика, где наши выпускники трудоустраиваются по специальности. Замечательно, если ребята придут работать, например, в министерство строительства или в коммунальную сферу, – отметил заведующий корпоративной кафедрой Министерства строительства и жилищно-коммунального хозяйства Российской Федерации ННГАСУ Алексей Шапошников.

Фото: пресс-служба АО «Объединенный коммунальный оператор»

Еще один способ оплаты проезда в общественном транспорте

Нижний Новгород вошел в число городов, где пассажиры могут оплачивать проезд в общественном транспорте через мобильное приложение Яндекс Go. На текущем этапе функция доступна в трамваях. Планируется, что в ближайшее время оплата через Яндекс Go появится в электробусах и троллейбусах, а позднее и в автобусах Нижегородпассажиравтотранса. Проект реализован при поддержке министерства транспорта и автомобильных дорог Нижегородской области.

Ключевая особенность сервиса – оплата по Bluetooth. Чтобы приобрести билет, пассажиру при входе в трамвай необходимо включить Bluetooth на телефоне, открыть раздел «Транспорт» на главной странице приложения и нажать кнопку «Купить билет». Когда смартфон поймает сигнал bluetooth-метки в салоне, останется выбрать свой маршрут, указать количество билетов и оплатить. Деньги за проезд спишутся с одной из карт, которая используется для покупок в сервисах Яндекса. Если карта еще не привязана, нужно это сделать в настройках приложения. Билет сохранится в разделе «Мой билет» и в истории заказов Яндекс Go – его можно будет предъявить контролеру.

– Оплата проезда через Яндекс Go выступает дополнительным инструментом в линейке способов расчета – она расширяет уже привычные решения и повышает удобство транспорта для пассажиров. Запуск такого способа оплаты в Нижнем Новгороде решает вопрос доступности оплаты через новые технологии, – сообщил и. о. директора Центра развития транспортных систем Нижегородской области Александр Бачурин.

Напомним, что для пассажиров по-прежнему действуют и другие безналичные способы оплаты – транспортная карта «Ситикард» (в том числе виртуальная), «Карта жителя Нижегородской области», банковская карта и разовые проездные билеты.

Источник текста и фото – Центр развития транспортных систем Нижегородской области



«Вам решать!»: этап голосования





93 инициативы предложили нижегородцы для реализации в рамках проекта «Вам решать!» в 2027 году. Об этом глава города Юрий Шалабаев сообщил на своих страницах в социальных сетях.

«На конкурсный отбор от Нижнего Новгорода подано 93 инициативы. Общественные пространства, дороги, детские и спортивные площадки – каждый из этих проектов может и должен изменить наш город к лучшему. В этом году мы впервые голосуем вместе с кстовчанами, которые также участвовали в подготовке к конкурсу. Нас стало больше – а значит, у нас больше возможностей поддержать идеи нижегородцев! Напомню, что каждый ваш голос – это один балл для проекта. Чем больше поддержка, тем выше шанс, что предложенная именно вами инициатива будет реализована», – рассказал мэр.

18 сентября стартовал этап голосования за предложенные проекты. Отдать свой голос за инициативу можно двумя способами: на сайте golosza.ru или в чат-боте «ВамРешать».

«Голосование продлится до 1 ноября 2026 года, но учитывая, что вы лучше знаете, какие проекты нужно реализовать в нашем городе, предлагаю не затягивать с выбором», – отметил Юрий Шалабаев.

Больше всего инициатив – семнадцать – в Автозаводском районе. На втором месте – Кстовский район и 16 проектов, на третьем – Советский и 12 предложений по благоустройству. В департаменте социальных коммуникаций и молодежной политики администрации города сообщили, что из 93 инициатив, поданных на участие в губернаторском проекте «Вам решать!», большинство касаются ремонта дорог и асфальтировки территорий детских садов и школ.

– Более 20 проектов направлены на установку и ремонт детских и спортивных площадок, в том числе на территориях школ. Кроме того, жители предложили провести благоустройство двух общественных пространств в Канавинском районе, – добавили специалисты.



Сквозь поколения

Стартовал прием заявок на участие в открытом конкурсе-фестивале «Сквозь поколения», приуроченном к Международному дню пожилого человека и Году единства народов России. Как сообщили в администрации Автозаводского района Нижнего Новгорода, участниками могут стать семейные команды без возрастных ограничений. Главное условие – чтобы в команде был представитель старшего поколения.

– В эпоху стремительных перемен особенно важно сохранять традиции, уважение к старшим и семейные ценности. Когда видишь на одной сцене школьника вместе с бабушкой или дедушкой, объединенных общей любовью к искусству, понимаешь истинную цену слова «преемственность». Я искренне горжусь тем, что именно в нашем районе проходит такое душевное и важное мероприятие, которое дарит радость общения и новые смыслы людям всех возрастов, – рассказал глава администрации Автозаводского района Александр Нагин.

Для участия в конкурсе командам-участникам необходимо представить визитку, рассказав о своей семье, ее истории, и подготовить номер или проект в любой сфере творческой деятельности (музыка, театр, литература, изобразительное искусство, фотография, журналистика и др.). Также для участников будет организована семейная викторина с вопросами по темам: образ семьи в сказках, загадках, пословицах; знаменитые семейные династии в истории отечественного искусства и Нижегородского края.

Заявки принимаются до 30 сентября включительно по электронной почте: nndms15@yandex.ru с пометкой «Сквозь поколения». В письме необходимо указать ФИО участников, организацию, которую они представляют, контактный телефон и электронную почту.

Конкурсные прослушивания участников очного формата состоятся в детской музыкальной школы № 15 на ул. Старых Производственников, 18. Дату организаторы сообщат участникам дополнительно. Жюри оценит единство семейной команды, оригинальность и качество исполнения творческого номера и визитки. Победителям вручат дипломы и памятные подарки.

Дополнительную информацию о конкурсе можно узнать у специалистов детской музыкальной школы № 15 по телефону 256-72-06.



Они делают наш город краше

Авторов проектов по оформлению балконов и палисадников, признанных лучшими по итогам конкурса благоустройства «Вальс цветов», наградили в Ленинском районе Нижнего Новгорода. Как рассказали в районной администрации, всего на конкурс было подано 44 заявки, победителями стали 13 участников. Они получили благодарственные письма администрации Ленинского района и подарки.

Ежегодный конкурс проходил по трем номинациям: «Лучший палисадник многоквартирного дома», «Лучший палисадник частного сектора» и «Лучший балкон многоквартирного дома».

Глава администрации Ленинского района Сергей Лукоянов рассказал, что конкурс «Вальс цветов» проходит уже в 21-й раз.

– Меняются условия, номинации, но неизменными остаются наши активные жители, которые превращают свои дворы в цветущую сказку. Их работы – отражение любви к родному дому, району и городу в целом. Видно, сколько сил и времени они вложили в каждый цветок, в каждую деталь, – отметил он.



В номинации «Лучший палисадник многоквартирного дома» победили:
- Лариса Баландина, ТОС микрорайон «Молитовский затон»;
- Виктория Боброва, ТОС микрорайон «Комсомольский»;
- Наталья Земскова, ТОС микрорайон «Двигатель»;
- Грета Артемян, ТОС микрорайон «Центральный»;
- Ольга Якуничкина, ТОС микрорайон «Этна-2»;
- Марина Костромина, ТОС микрорайон «Ипподром»;
- Мария Лупанова, ТОС микрорайон «Перспектива».

В номинации «Лучший балкон, лоджия многоквартирного дома» лучшими стали:
- Наталья Рассказова, ТОС микрорайон «Молитовский затон»;
- Татьяна Понухник, ТОС микрорайон «Двигатель»;
- Майя Бурова, ТОС микрорайон «Ипподром».

В номинации «Лучший палисадник частного сектора»:
- Нина Елисеева, ТОС микрорайон «Двигатель»;
- Ольга Сметанина, ТОС микрорайон «Ипподром»;
- Алсу Кадеркаева, ТОС микрорайон «Этна-2».

Елена Крюкова. Фото пресс-службы городской администрации

Осень в соседских центрах

Рассказываем, что интересного произошло за последнее время в городских соседских центрах.



Историческая реконструкция

Во-первых, заработала иммерсивная передвижная выставка «Ополчение. 1612 год» – проект, который помогает по-новому взглянуть на историю Нижегородского ополчения и события Смутного времени. Первыми погрузились в атмосферу начала XVII века посетители соседских центров на улице Пермякова, 16 и ул. Кировская, 9.



Дети и взрослые узнали больше о событиях 1612 года и познакомились с персонажами, которые могли встретиться на улицах Нижнего Новгорода того времени. Особенность выставки – историческая реконструкция. Образы персонажей, их одежда и атрибуты воссозданы на основе исторических материалов, поэтому гости соседских центров смогут не просто узнать о событиях прошлого, а буквально увидеть, как, к примеру, могли выглядеть городской староста или воевода.

Расписание мероприятий можно посмотреть в сообществе проекта: vk.ru/expo_1612.

Осенние мелодии

В минувшие выходные прошли заключительные концерты культурного проекта «Музыка во дворах».

В течение двух месяцев в микрорайонах проходили концерты под открытым небом, собирая соседей, детей и взрослых. Со сцены звучали знакомые песни, а зрители не только слушали их, но и подпевали артистам и даже танцевали. Причем на одной концертной площадке выступали как профессиональные музыканты, так и талантливые любители. «Классная атмосфера, прекрасное исполнение. Такие мероприятия помогают нам вернуться к старому доброму живому общению», – оставил отзыв в соцсетях один из гостей проекта.

Всего в Нижнем Новгороде прошло 30 подобных концертов.

В музыкальном путешествии по дворам Нижнего Новгорода принимал участие ансамбль «Сударушка» (ТОС поселка Сахарный Дол). Для участниц коллектива творчество – это гораздо больше, чем песни и выступления. Это возможность встречаться, общаться, сохранять любовь к русской культуре и народной песне, а главное – дарить хорошее настроение соседям и зрителям.



Еще один участник творческого марафона – хор ветеранов Центрального Дворца культуры железнодорожников «Русская душа». Участники хора относятся к людям «серебряного» возраста, но их энергии и активной жизненной позиции могут позавидовать многие молодые артисты! Сцена для них – это возможность делиться радостью, сохранять традиции и объединять людей через музыку.

В соседском центре на ул. Донецкой, 5 нижегородцы смогли познакомиться с замечательным вокальным ансамблем «Еще не вечер». Для его участников музыка – любимое увлечение, возможность раскрыть себя и встретиться с единомышленниками.

Самодеятельный ансамбль «Лирика» начинал свою творческую деятельность как клуб любителей романса на базе ТОС «Кузнечиха-1». Сегодня коллектив выступает в разных уголках Нижнего и дарит зрителям свои песни и хорошее настроение.

Секреты добрососедства

Что делает ваш дом по-настоящему уютным? Семейные праздники, любимый рецепт, добрый совет от жильцов напротив или совместное хобби? Как сохранить добрые отношения с соседями и какие традиции существуют в вашем доме? До конца осени любой желающий может рассказать свою историю.





Первые записи в «Книге добрососедства» появились в День города, когда нижегородцам предложили поделиться воспоминаниями, традициями и пожеланиями. Например, жители города отмечали: «Рецепт нашего счастья – ходить вместе в кино и баловать друг друга!» «У нас в доме есть хорошая традиция – делиться своим урожаем в сезон. Соседи приносят свои яблоки, кабачки, тыквы, а потом угощают заготовками»; «Каждый вечер всей семьей мы собираемся за столом и обсуждаем все, что случилось за день. Это помогает держать связь и быть ближе друг к другу».

Все записи оцифруют и в дальнейшем опубликуют в открытом доступе. Так добрые традиции смогут сохраниться для будущих поколений.

Приходите в соседские центры и оставляйте свою историю – пусть в большой «Книге добрососедства» Нижнего Новгорода появится и ваша страница!



Праздник урожая по-удмуртски

Праздник урожая народов Удмуртии провели в соседском центре на улице Кировской, 9.

В Год единства народов России праздник стал отличным поводом познакомиться с культурой этой республики, о которой большинство почти ничего не знают. Активисты соседского центра подготовили насыщенную концертную программу: песни, танцы, театральные инсценировки. Ну и какой праздник урожая без угощения?! Особенно вкусными оказались национальные удмуртские блюда. За праздничным столом каждый смог попробовать домашнюю выпечку и напитки, приготовленные самими участниками.

Получился теплый, яркий и по-настоящему дружеский праздник.



Подготовила Елена Анисимова
Фото соседских центров



В город приезжают писатели и книги

2 октября в нашем городе начинает работу Нижегородская книжная ярмарка. На три дня пространство Ярмарки превратится в огромный книжный город, где встретятся писатели, издатели, критики, ученые, артисты, педагоги, библиотекари и читатели разных поколений.

Надо чаще встречаться

Книжные выставки проводились на Ярмарке с самого начала ее перезапуска в 1990-е годы. Ежегодная выставка называлась «Книжный салон» и в последний раз прошла на Ярмарке в 1995 году. В середине 1990-х острый книжный дефицит советского времени в России был ликвидирован, поэтому необходимость в такого рода книжных форумах вроде бы отпала сама собой.

Однако развитие книжной индустрии в стране и в мире показало, что формат книжных выставок в XXI веке может быть востребован. В 2019 году на Ярмарке была предпринята попытка возродить «Книжный салон». В прошлом году с большим успехом прошла Нижегородская книжная ярмарка, которую посетили более 20 тысяч человек. За время работы ярмарки гости приобрели свыше 21 тысячи книг. И было решено развить успех прошлогодней ярмарки.

Да, дефицита книг давно нет и в помине. Тем не менее в новых условиях существования книжного бизнеса, когда бумажные книги теснят по всем фронтам аудио- и электронные аналоги, осталась насущная потребность встречи «тет-а-тет» издателей, писателей и читателей.

Темы и люди

Ярмарочная программа развернется сразу на нескольких площадках: на сценах, в конференц-залах, в торговых павильонах и даже на улице. Для гостей запланировано более 80 событий: от встреч с авторами и профессиональных разговоров о развитии книжной отрасли до камерных мероприятий. В Год единства народов России в центре внимания будут история страны, культурное многообразие регионов, традиции народов России и память Нижнего Новгорода.

Среди участников событийной программы – Дарья Донцова, Александра Маринина, Захар Прилепин, Олег Рой, Денис Драгунский, Алексей Варламов, Виктор Ремизов, Николай Свечин, Ася Лавринович и другие известные писатели, журналисты, актеры, режиссеры и популяризаторы науки. Значительная часть программы будет адресована детям и молодым читателям. Особое внимание будет уделено литературной жизни Нижнего Новгорода. В рамках ярмарки в десятый раз пройдет Международный литературный фестиваль имени Максима Горького.





Смотр книжной отрасли

– Для любого города, претендующего называться литературным городом, книжная ярмарка – это первое, что должно быть, – считает директор регионального отделения Союза писателей России Надежда Шевелилова. – Это смотр книжной отрасли и работы организаций, связанных с отраслью. Огромный город с богатым культурным наследием, давно обязан был иметь такую ярмарку. Это традиционный, готовый, брендовый для региона продукт, на котором у представителей регионального отделения Союза писателей, местных книжных издательств и нижегородских читателей будет доступ к новинкам крупных издательств. Прекрасно, когда в твой город приезжают известные писатели и хорошие книги. Замечательный праздник для всех любителей книги, благодаря которому прививается в том числе любовь к чтению и литературе.

Эстетика чтения

В последние годы многие стали чаще читать не бумажные, а электронные книги. Не означает ли это, что классическая бумажная книга обречена и со временем читатели поголовно перейдут на электронный и аудиоформат?

– Это разные виды искусства, – считает директор издательства «Книги», член Национального союза библиофилов Олег Рябов. – Это как театр и телевидение – и там и там вроде бы артисты. Но в бумажной книге «играют вживую». Тактильные ощущения, удовольствие от запаха бумаги, от типографской краски, от того, что ты перелистываешь страницы. Своеобразная эстетика чтения книги, если ты любишь читать. А букридер, когда ты это читаешь со смартфона или с ноутбука – совсем другое. Вы никогда не будете «Войну и мир» читать со смартфона.

Юрий Шалабаев,
глава Нижнего Новгорода:

– Зашли в книжный с детьми. Общим решением выбрали вечную классику для детей и взрослых, которые, как известно, «сначала были детьми, только мало кто из них об этом помнит», – сказку «Маленький принц» Антуана де Сент-Экзюпери. Буквально год назад читали ее вместе в электронной книге, а сейчас захотелось купить настоящую, «живую». Невероятно трогательное произведение вне времени, которое подарило нам фразы и смыслы, ставшие частью нашей жизни: «Ты навсегда в ответе за всех, кого приручил», «Есть такое твердое правило. Встал поутру, умылся, привел себя в порядок – и сразу же приведи в порядок свою планету», «Зорко одно лишь сердце. Самого главного глазами не увидишь» и многие-многие другие. Каждый раз читаешь, и всякий раз – новое открытие. Планы на сегодняшний вечер уже определены. Вообще последнее время люблю перечитывать и переосмысливать ранее неоднократно прочитанное. На днях закончил «Повести покойного Ивана Петровича Белкина» А.С. Пушкина. Поразительно, что после опубликования повестей критики встретили ныне признанный шедевр, мягко говоря, холодно. Пушкин всегда опережал время и тогда, без витиеватости и высокопарности, смог поднять на поверхность животрепещущие темы.

Сергей Анисимов
Фото автора,
а также из архива редакции

Побывать в «Доме с историями» 12+

На прошлой неделе свое 55-летие отметил музей-квартира А.М. Горького (ул. Семашко, 19). Глава города Юрий Шалабаев в своих соцсетях поздравил его сотрудников с юбилеем учреждения и пригласил нижегородцев и гостей города на уникальную выставку «Дом с историями», открывшуюся в день 55-летия.



Живое пространство

По словам мэра, выставка «приглашает каждого гостя заглянуть за привычные рамки и почувствовать, что эти стены – не просто архитектура, а живое пространство, наполненное воспоминаниями и невидимыми нитями, связывающими прошлое с настоящим». «Особую атмосферу в музее создают не только экспонаты, но и бережное отношение к истории как самого Нижнего Новгорода, так и семьи Горького. Теплая дружба музейных сотрудников с потомками писателя, в частности с Екатериной Александровной Пешковой, которая сегодня приехала на юбилей, наполняет дом тем самым уютом, который бывает только там, где искренне чтут семейные традиции. Музей не просто хранит мемориальную уникальность, но и постоянно развивается. Воссоздание приемов горьковских времен, иммерсивные спектакли, интерактивные выставки – этот баланс между классикой и смелыми инновациями позволяет по-новому взглянуть на наследие Максима Горького и осознать, насколько глубоко его влияние на нашу культуру», – сказал Юрий Шалабаев.

Уникальные артефакты и воспоминания жильцов

На выставке «Дом с историями» – около 100 уникальных артефактов, раскрывающих историю дома. Более половины выставляются впервые.

– Драматургия выстроена из микроисторий, которые, как правило, остаются за кадром обзорной экскурсии и позволяют узнать ответы на необычные вопросы: почему за домом следили, чей жених не понравился Горькому, зачем дом посещала «губернаторша», у кого «писатель брал уроки пения», кто из владельцев дома стал прототипом горьковской пьесы «На дне». Выставка «Дом с историями» приглашает открыть новые грани знакового горьковского места, – рассказала директор Государственного музея А.М. Горького Лариса Моторина.

В экспозиции представлены материалы из фондового собрания Государственного музея А.М. Горького, Музея А.М. Горького ИМЛИ РАН (Москва), Государственного исторического музея (Москва), Русского музея фотографии, Центрального архива Нижегородской области.

Музей в нижегородской квартире Пешковых открыл свои двери 15 сентября 1971 года. А до этого здесь жили другие люди. Их воспоминания о доме – особый раздел выставки. Через бытовые детали и случайные находки можно увидеть, как менялась жизнь дома.

Для школьников и студентов

На встрече правнучка писателя Екатерина Пешкова поблагодарила сотрудников Государственного музея А.М. Горького за внимательное и трепетное отношение к истории ее семьи и жизни Максима Горького. «У вас столько силы, столько энергии – вы очень многое делаете!» – сказал она на открытии выставки.

– Очень важно, чтобы сюда приходила молодежь, и команда музея делает все, чтобы школьники и студенты не просто осматривали экспозицию, но и могли прочувствовать исторические события. Нижний Новгород – уникальное место, где современность и история идут рука об руку, и музей-квартира А.М. Горького – яркий тому пример. Особенно ценно, что здесь сохранилась семейная история, а присутствие Екатерины Александровны (Пешковой. – **Прим. автора**) это подчеркивает. Вокруг музея собираются семьи, а ведь все ценности и корни – именно в семье, – считает директор городского департамента культуры Светлана Гуляева.

Выставка открыта для посетителей до 15 сентября 2027 года.

Подготовила Елена Крюкова
Фото Алексея Манянина

ПОНЕДЕЛЬНИК, 28 сентября

ПЕРВЫЙ
05.00 Доброе утро 0+
09.00, 12.00, 15.00, 03.00 Новости
09.25 Модный приговор 0+
10.15 Жить здорово! 16+
11.00, 12.15, 18.30 Время покажет 16+
14.00, 17.00, 23.00 Большая игра 16+
15.15 Давай поженимся! 16+
16.05 Мужское/Женское 16+
18.00 Вечерние Новости
19.50 Пусть говорят 16+
21.00 Время 16+
22.00 Т/с «ЦЕНТУРИЯ» 16+
00.10 Время героев 16+
01.10, 03.05 Подкаст.Лаб 16+

РОССИЯ 1
05.00 Утро России 12+
09.00, 11.00, 14.00, 16.30, 20.00, 03.00 Вести 12+
09.30, 11.30, 21.10 Местное время. Вести-Поволжье
09.55 О самом главном 12+
12.00, 18.00 60 минут 12+
14.30, 02.15, 03.30 Т/с «ТАЙНЫ СЛЕДСТВИЯ» 16+
17.00 Малахов 16+
21.30 Т/с «ДОКТОР КРАСНОВ» 16+
23.40 Вечер 12+

НТВ
06.00, 08.00, 10.00, 13.00, 16.00, 19.00, 00.20 Сегодня 12+
06.25 Утро. Самое лучшее 16+
08.25, 10.35 Т/с «ЛЕСНИК» 16+
13.25 Чрезвычайное происшествие 16+
14.00 Место встречи 16+
16.45 За гранью 16+
17.50 ДНК 16+
20.00 Т/с «НЕВСКИЙ» 16+
22.15 Т/с «ТВЕРСКАЯ» 16+
00.40 Ч.t.д 16+
01.15 Т/с «СТЕПНЫЕ ВОЛКИ» 16+

ТНТ
07.00, 11.30, 05.50 Т/с «САШАТАНЯ» 16+
09.00 Большой куш 16+
20.00, 21.00 Т/с «КАПИТАН ТУМАН» 18+
20.25 Т/с «КАПИТАН ТУМАН» 16+
21.30, 22.30 Т/с «ПОЛИЦЕЙСКИЙ С РУБЛЕВКИ» 16+
23.30 Х/ф «ТАКСИ-2» 16+
01.10 Х/ф «ТАКСИ» 18+
02.40, 03.25, 04.15 Однажды в России 16+
05.00 Утро ТНТ-2026 16+

ТВЦ
06.00 Настроение 12+
08.15 Смех, дрожь и видео 16+
08.50 Х/ф «ПИАНИСТКА-3» 16+
10.45, 00.30 Петровка, 38 16+
10.55 Городское собрание 12+
11.30, 14.30, 17.50, 22.00 События 12+
11.50, 03.00 Х/ф «Я ЗНАЮ ТВОИ СЕКРЕТЫ» 12+
13.45 Мой герой 12+
14.55 Город новостей 16+
15.05 Х/ф «ОРЛИНСКАЯ» 16+
16.55 Актёрские драмы 16+
18.15 Х/ф «ЧЁРНЫЕ НАЧИНАЮТ-БЕЛЫЕ ВЫИГРЫВАЮТ» 16+
22.35, 05.25 10 самых… 16+
23.05 Знак качества 16+
00.00 События. 25-й час 16+
00.45 Д/ф «Тайная комната. Королевский мезальянс» 16+
01.30 Д/ф «Брак на скорую руку» 16+
02.10 Д/ф «Следствие ведёт КГБ» 16+
04.40 Д/ф «Маргарита Назарова и Иван Дмитриев. Укрощение строптивых» 16+

ТВ3
06.00 М/ф «Мультфильмы» 0+
08.30 М/ф «Леди Баг и Супер-Кот» 6+
09.00, 09.30, 16.00 Слепая 16+
10.00, 10.30, 15.30 Порча 16+
11.00 Гадалка 16+
18.00 Т/с «РОНИН» 16+
23.15 Х/ф «НЕИСТОВЫЙ» 18+
01.00 Кадони шоу 16+
01.45 Экстра такси 16+
02.15 Любовная магия 16+

СТС
05.00 С лёгким утром! 16+
10.10 Х/ф «ВЫБЕРИ МЕНЯ» 16+
12.05 Х/ф «ГОВОРИТ ЗЕМЛЯ!» 16+
14.30, 15.35, 16.40 Т/с «ИСТОРИЯ ЕГО СЛУЖАНКИ» 16+
17.55, 20.00, 20.30 Т/с «ТРУДНЫЙ РЕБЁНОК» 16+
21.00 Х/ф «ДОСПЕХИ БОГА. В ПОИСКАХ СОКРОВИЩ» 16+
23.05 Х/ф «ПОЛИЦЕЙСКАЯ ИСТОРИЯ. В ОСАДЕ» 18+
01.20 Х/ф «РОЖДЁННЫЙ ЧЕМПИОНОМ» 16+
03.05 М/ф «Ветер крепчает» 16+

РОССИЯ К
06.30 Диалоги о животных 16+
07.20 Легенды мирового кино 16+
07.50 Черные дыры. Белые пятна 16+
08.30 Д/ф «Первые в мире» 16+
08.50 Х/ф «Обретешь в бою» 16+
10.00, 12.30, 17.00, 19.30, 23.50 Новости культуры 16+
10.15 Наблюдатель 16+
11.15, 00.55 XX Век 16+
11.50 Х/ф «История одного подзатыльника» 16+
12.45 Новости. Подробно. Арт 16+
13.00, 20.05 Атланты 16+
13.40 Х/ф «Шведская спичка» 16+
14.35 Д/ф «Диалог с легендой. Ольга Лепешинская» 16+
15.30 Агора 16+
16.30 Невский ковчег. Теория невозможного 16+
17.15, 01.20 Александр Сладковский и Государственный академический симфонический оркестр Республики Татарстан 16+
18.05 Д/ф «Пермь. Особняк Грибушина» 16+
18.35 Факультет истории 16+
19.45 Главная роль 16+
20.45 Спокойной ночи, малыши! 12+
21.00 Д/ф «Нюрнбергский процесс. Глазами переводчиков» 16+
21.45 Сати. Нескучная классика… 16+
22.30 Т/с «Следователь Тихонов» 16+
23.20 Вначале было дело, или История русской промышленности 16+
00.05 Ступени цивилизации 16+
02.15 Х/ф «Цвет белого снега» 16+

МАТЧ-ТВ
06.00 «Непобедимый» 12+
07.00, 09.00, 12.25 Новости
07.05, 11.35, 14.45, 23.35 Все на Матч! Прямой эфир
09.05 «Лица страны. Данил Лысенко» 12+
09.25 Футбол. Чемпионат мира 6+
12.05 Специальный репортаж 12+
12.30 Есть тема! Прямой эфир
13.55 II Всероссийская спартакиада
16.30 Громко. Прямой эфир
17.55 «Манчестер Юнайтед. Вперёд к славе». Документальный фильм 12+
19.20 Хоккей. Фонбет Чемпионат КХЛ
22.00 Бильярд
00.40 Велоспорт 6+
02.40 «Величайший». Документальный фильм 16+
03.55 Новости 0+
04.00 II Всероссийская спартакиада 6+

ПЯТЫЙ
05.00, 09.00, 13.00, 17.00, 00.00 Известия 16+
05.40, 09.30 Т/с «НАШ СПЕЦНАЗ-3» 16+
08.05 Фирменный рецепт 12+
08.40 Давай разберемся! 12+
13.30, 22.20 Т/с «ВЕЛИКОЛЕПНАЯ ПЯТЁРКА-8» 16+
14.20 Т/с «ВЕЛИКОЛЕПНАЯ ПЯТЁРКА-6» 16+
17.30 Т/с «СЛЕД» 16+
00.30 Т/с «НАСТОЯЩИЙ-2» 16+

ННТВ
06.00, 09.00, 12.00, 17.30, 19.40, 20.35 Время новостей 12+
06.20 Мультфильмы 0+
07.10, 15.55 Х/ф «ПАРФЮМЕРША» 12+
08.05 Мама может 12+
08.35, 21.40 Центр Н 12+
08.50, 13.20, 17.20, 21.50 Патруль ННТВ. Криминальный обзор 16+
09.20 Х/ф «МЕНЯ ЖДУТ НА ЗЕМЛЕ» 0+
11.00, 18.00 Х/ф «ОХОТНИКИ ЗА ГОЛОВАМИ» 16+
12.20 Х/ф «МАТА ХАРИ» 16+
13.30 Время новостей Прямой эфир
13.50, 22.30 Х/ф «КОМАНДА ЧЕ» 16+
15.45 Д/ф «Победители» 12+
16.20 Чужой. Свой. Родной 12+
22.00 Время новостей с субтитрами 12+
02.00 Ночной эфир 16+

РЕН-ТВ
05.00, 18.00, 01.20, 04.25 Самые шокирующие гипотезы 16+
06.00 С бодрым утром! 16+
08.30, 12.30, 16.30, 19.30, 23.00 Новости 16+
09.00 Военная тайна с Игорем Прокопенко 16+
11.00 Как устроен мир с Тимофеем Баженовым 16+
12.00, 16.00, 19.00 Информационная программа 112 16+
13.00 Загадки человечества 16+
15.00 Дикий, дикий мир 16+
17.00, 02.10 Тайны Чапман 16+
20.00 Безумные факты 16+
20.55 Х/ф «88 МИНУТ» 16+
23.25 Т/с «ПИРАТЫ XXI ВЕКА» 16+

ВОЛГА
06.00 Новости 16+
06.20 Телекабинет врача 16+
06.40 Разговор о важном 16+
07.00 Послесловие. События недели 16+
07.55 Мама может! 12+
08.25 Чужой. Свой. Родной 12+
09.05 Х/ф «ПОХИЩЕНИЕ ЕВЫ» 16+
12.50, 17.50, 20.20 Экипаж. Хроника происшествий 16+
13.00, 18.00 Новости. Прямой эфир
13.20 Интерактивный канал «День за днём» 12+
14.00 Х/ф «ВКУС ГРАНАТА» 12+
16.00, 23.10 Х/ф «ДОРОГОЙ МОЙ ЧЕЛОВЕК» 16+
18.30 Х/ф «ХОР» 12+
19.40 Без галстука 16+
20.00 Герои «Волги» 16+
20.30 Новости. Итоги дня. Прямой эфир
21.00 Х/ф «ШУЛЕР» 12+
01.00 Д/ф «Вячеслав Невинный. Талант и 33 несчастья» 16+
01.45 Ночной эфир 16+

ЧЕ
06.10 Дорожные войны 16+
09.30, 12.00 Улётное видео 16+
11.00 Улетные животные 16+
13.30 Решала 16+
16.30, 21.30, 22.30 Влад решает 16+
17.30, 18.30 Чужие тайны 16+
19.30 Притворщики 16+
23.30, 02.20, 03.10 Опасные связи 18+
01.30 Заступницы 16+
04.00 Т/с «СОЛДАТЫ-16» 16+

ДОМАШНИЙ
06.30, 05.25 По делам несовершеннолетних 16+
07.30, 04.35 Давай разведёмся! 16+
08.30, 02.30 Тест на отцовство 16+
10.40 Д/ф «Прости меня» 16+
11.45 Д/ф «Беду отведу» 16+
12.55, 01.10 Д/ф «Знахарка» 16+
13.30, 01.35 Д/ф «Верну любимого» 16+
14.05, 02.05 Д/ф «Голоса ушедших душ» 16+
14.40 Х/ф «ВЫБИРАЮ НАС» 16+
19.00 Х/ф «МЕСТЬ НЕ ВЫШЕ ЛЮБВИ» 16+
23.05 Д/ф «Понять. Простить» 16+
00.15 Т/с «ПОРЧА» 16+
04.10 Одна за всех 16+

ВТОРНИК, 29 сентября

ПЕРВЫЙ
05.00 Доброе утро 0+
09.00, 12.00, 15.00, 03.00 Новости
09.25 Модный приговор 0+
10.15 Жить здорово! 16+
11.00, 12.15, 18.30 Время покажет 16+
14.00, 17.00, 23.00 Большая игра 16+
15.15 Давай поженимся! 16+
16.05 Мужское/Женское 16+
18.00 Вечерние Новости
19.50 Пусть говорят 16+
21.00 Время 16+
22.00 Т/с «ЦЕНТУРИЯ» 16+
00.10, 03.05 Подкаст.Лаб 16+

РОССИЯ 1
05.00 Утро России 12+
09.00, 11.00, 14.00, 16.30, 20.00, 03.00 Вести 12+
09.30, 11.30, 21.10 Местное время. Вести-Поволжье
09.55 О самом главном 12+
12.00, 18.00 60 минут 12+
14.30, 02.15, 03.30 Т/с «ТАЙНЫ СЛЕДСТВИЯ» 16+
17.00 Малахов 16+
21.30 Т/с «ДОКТОР КРАСНОВ» 16+
23.40 Вечер 12+

НТВ
06.00, 08.00, 10.00, 13.00, 16.00, 19.00, 00.20 Сегодня 12+
06.25 Утро. Самое лучшее 16+
08.25, 10.35 Т/с «ЛЕСНИК» 16+
13.25 Чрезвычайное происшествие 16+
14.00 Место встречи 16+
16.45 За гранью 16+
17.50 ДНК 16+
20.00 Т/с «НЕВСКИЙ» 16+
22.15 Т/с «ТВЕРСКАЯ» 16+
00.40 Захар Прилепин. Уроки русского 16+
01.15 Т/с «СТЕПНЫЕ ВОЛКИ» 16+

ТНТ
07.00, 05.50 Т/с «САШАТАНЯ» 16+
18.30 Т/с «КАПИТАН ТУМАН» 16+
21.00 Т/с «КАПИТАН ТУМАН» 18+
21.30, 22.30 Т/с «ПОЛИЦЕЙСКИЙ С РУБЛЕВКИ» 16+
23.30 Х/ф «ТАКСИ-3» 16+
01.10 Х/ф «ТАКСИ-2» 16+
02.35 Однажды в России 16+
05.00 Утро ТНТ-2026 16+

ТВЦ
06.00 Настроение 12+
08.20 Доктор И… 16+
08.45 Х/ф «ПИАНИСТКА-3» 16+
10.40, 04.40 Д/ф «Закулисные войны» 16+
11.30, 14.30, 17.50, 22.00 События 12+
11.55, 03.00 Х/ф «Я ЗНАЮ ТВОИ СЕКРЕТЫ» 12+
13.45 Мой герой 12+
14.55 Город новостей 16+
15.05 Х/ф «ОРЛИНСКАЯ» 16+
16.55 Актёрские драмы 16+
18.15 Х/ф «ЧЁРНЫЕ НАЧИНАЮТ-БЕЛЫЕ ВЫИГРЫВАЮТ» 16+
22.35, 05.25 Закон и порядок 16+
23.10 Д/ф «Звёздные хоромы» 16+
00.00 События. 25-й час 16+
00.30 Петровка, 38 16+
00.45 Д/ф «Русские тайны» 16+
01.30 Д/ф «90-е» 16+
02.15 Д/ф «Дорогие товарищи» 16+

ТВ3
06.00 М/ф «Мультфильмы» 0+
08.30 М/ф «Леди Баг и Супер-Кот» 6+
09.00, 09.30, 16.00 Слепая 16+
10.00, 10.30, 15.30 Порча 16+
11.00 Гадалка 16+
18.00 Т/с «РОНИН» 16+
23.15 Х/ф «ОТЕЛЬ «АРТЕМИДА» 18+
01.00 Любовная магия 16+
04.45 Т/с «УИДЖИ» 16+

СТС
05.00 С лёгким утром! 16+
09.25 Х/ф «30 СВИДАНИЙ» 16+
11.20 Х/ф «ВТРОЁМ» 16+
13.15, 14.30, 15.40, 16.50 Т/с «ИСТОРИЯ ЕГО СЛУЖАНКИ» 16+
17.55, 20.00, 20.30 Т/с «ТРУДНЫЙ РЕБЁНОК» 16+
21.00 Х/ф «ОВЕРДРАЙВ» 16+
22.55 Х/ф «ТАЙФУН» 16+
00.25 Х/ф «НЕВИДИМЫЙ ГОСТЬ» 16+
02.15 Х/ф «ГАЗЕТЧИК» 18+
03.50 М/ф «Три разбойника и лев» 6+

РОССИЯ К
06.30 Диалоги о животных 16+
07.20 Легенды мирового кино 16+
07.50, 18.40, 00.05 Ступени цивилизации 16+
08.50 Х/ф «Обретешь в бою» 16+
10.00, 12.30, 17.00, 19.30, 23.50 Новости культуры 16+
10.15 Наблюдатель 16+
11.15, 00.50 Юбилей аллы демидовой. XX Век 16+
11.45 Х/ф «Цвет белого снега» 16+
12.45 Новости. Подробно. Книги 16+
13.00, 20.05 Атланты 16+
13.40, 22.30 Т/с «Следователь Тихонов» 16+
14.35, 02.00 Больше, чем любовь 16+
15.20 Неразлучное чувство к России 16+
15.50 Сати. Нескучная классика… 16+
16.30 Д/ф «Коллекция» 16+
17.15, 01.15 Екатерина Семенчук, Александр Сладковский и Государственный академический симфонический оркестр Республики Татарстан 16+
18.10 Д/ф «Запечатленное время» 16+
19.45 Главная роль 16+
20.50 Юбилей аллы демидовой 16+
21.40 Белая студия 16+
23.20 Вначале было дело, или История русской промышленности 16+

МАТЧ-ТВ
06.00 «Непобедимый» 12+
07.00, 09.00, 12.55, 15.30 Новости
07.05, 11.35, 15.35, 22.00 Все на Матч! Прямой эфир
09.05, 12.35 Специальный репортаж 12+
09.25 Футбол. Чемпионат мира 6+
13.00 Есть тема! Прямой эфир
14.25 «География спорта. Сергиев Посад» 12+
14.55 «Что за спорт?» 12+
16.30 Смешанные единоборства 16+
17.55 «Мэнни Пакьяо. Непреодолимая сила». 16+
19.20 Хоккей. Фонбет Чемпионат КХЛ
23.05 Смешанные единоборства 16+
00.40 Велоспорт 6+
02.40 «Манчестер Юнайтед. Вперёд к славе». 12+
03.55 Новости 0+
04.00 II Всероссийская спартакиада 6+

ПЯТЫЙ
05.00, 09.00, 13.00, 17.00, 00.00 Известия 16+
05.25, 09.30, 10.15, 11.05, 12.05, 03.35, 04.20 Т/с «НАШ СПЕЦНАЗ-3» 16+
07.00, 07.35 Стройнадзор 16+
08.05 Страна советов 16+
08.40 Давай разберемся! 12+
13.30, 22.20 Т/с «ВЕЛИКОЛЕПНАЯ ПЯТЁРКА-8» 16+
14.20, 15.15, 16.05, 23.05 Т/с «ВЕЛИКОЛЕПНАЯ ПЯТЁРКА-6» 16+
17.30 Т/с «СЛЕД» 16+
00.30 Т/с «НАСТОЯЩИЙ-2» 16+

ННТВ
06.00, 09.00, 12.00, 17.30, 19.30 Время новостей 12+
06.20 Мультфильмы 0+
07.05, 16.15 Х/ф «ЛЮБОВЬ БЕЗ ПРАВИЛ» 16+
08.10 Чужой. Свой. Родной 12+
08.40, 21.40 Центр Н 12+
08.50, 13.20, 17.20, 19.20, 21.50 Патруль ННТВ. Криминальный обзор 16+
09.20 М/ф «Все псы попадают в рай» 0+
11.00, 18.25 Х/ф «ОХОТНИКИ ЗА ГОЛОВАМИ» 16+
12.20 Х/ф «МАТА ХАРИ» 16+
13.30 Время новостей Прямой эфир
13.50, 22.30 Х/ф «КОМАНДА ЧЕ» 16+
15.45 Д/ф «Лекции-экскурсии. Музеи» 12+
20.00 Х/ф «МЕНЯ ЖДУТ НА ЗЕМЛЕ» 0+
22.00 Время новостей с субтитрами 12+
02.00 Ночной эфир 16+

РЕН-ТВ
05.00, 18.00, 01.25, 04.30 Самые шокирующие гипотезы 16+
06.00 С бодрым утром! 16+
08.30, 12.30, 16.30, 19.30, 23.00 Новости 16+
09.00 Военная тайна с Игорем Прокопенко 16+
10.00 Совбез 16+
11.00 Как устроен мир с Тимофеем Баженовым 16+
12.00, 16.00, 19.00 Информационная программа 112 16+
13.00 Загадки человечества 16+
14.00 Невероятно интересные истории 16+
15.00 Д/ф «Легенды и мифы» 16+
17.00, 02.10 Тайны Чапман 16+
20.00 Х/ф «ТОМИРИС» 16+
23.25 Т/с «ПИРАТЫ XXI ВЕКА» 16+

ВОЛГА
06.00, 08.00 Новости с субтитрами 16+
06.20 Рассекреченная история 16+
06.50, 18.30 Х/ф «ХОР» 12+
07.50, 12.50, 17.50, 20.20 Экипаж. Хроника происшествий 16+
08.25, 21.00 Х/ф «ШУЛЕР» 12+
10.35, 14.00 Х/ф «ВКУС ГРАНАТА» 12+
12.30, 20.00 Герои «Волги» 16+
13.00, 18.00 Новости. Прямой эфир
13.20 Интерактивный канал «День за днём» 12+
16.00, 23.10 Х/ф «ДОРОГОЙ МОЙ ЧЕЛОВЕК» 16+
19.40 Телекабинет врача 16+
20.30 Новости. Итоги дня. Прямой эфир
01.00 Советские мафии 16+
01.40 Ночной эфир 16+

ЧЕ
06.20 Дорожные войны 16+
09.30, 12.00 Улётное видео 16+
11.00 Улетные животные 16+
13.30 Решала 16+
16.30, 21.30, 22.30 Влад решает 16+
17.30, 18.30 Чужие тайны 16+
19.30 Притворщики 16+
23.30 Опасные связи 18+
04.00 Т/с «СОЛДАТЫ-16» 16+

ДОМАШНИЙ
06.30, 05.25 По делам несовершеннолетних 16+
07.15, 04.35 Давай разведёмся! 16+
08.15, 02.30 Тест на отцовство 16+
10.30 Д/ф «Прости меня» 16+
11.30 Д/ф «Беду отведу» 16+
12.40, 01.10 Д/ф «Знахарка» 16+
13.15, 01.35 Д/ф «Верну любимого» 16+
13.50, 02.05 Д/ф «Голоса ушедших душ» 16+
14.25 Твой Домашний доктор 16+
14.40 Х/ф «РОДНЫЕ НЕРОДНЫЕ» 16+
19.00 Х/ф «МЕСТЬ НЕ ВЫШЕ ЛЮБВИ» 16+
23.10 Д/ф «Понять. Простить» 16+
00.15 Т/с «ПОРЧА» 16+
04.10 Одна за всех 16+

СРЕДА, 30 сентября

ПЕРВЫЙ
05.00 Доброе утро 0+
09.00, 12.00, 15.00, 03.00 Новости
09.25 Модный приговор 0+
10.15 Жить здорово! 16+
11.00, 12.15, 18.30 Время покажет 16+
14.00, 17.00, 23.00 Большая игра 16+
15.15 Давай поженимся! 16+
16.05 Мужское/Женское 16+
18.00 Вечерние Новости
19.50 Пусть говорят 16+
21.00 Время 16+
22.00 Т/с «ЦЕНТУРИЯ» 16+
00.00 Д/ф «Защитники неба». К 85-летию со дня начала битвы за Москву» 12+
01.05, 03.05 Подкаст.Лаб 16+

РОССИЯ 1
05.00 Утро России 12+
09.00, 11.00, 14.00, 16.30, 20.00, 03.00 Вести 12+
09.30, 11.30, 21.10 Местное время. Вести-Поволжье
09.55 О самом главном 12+
12.00, 18.00 60 минут 12+
14.30, 02.15, 03.30 Т/с «ТАЙНЫ СЛЕДСТВИЯ» 16+
17.00 Малахов 16+
21.30 Т/с «ДОКТОР КРАСНОВ» 16+
23.40 Вечер 12+

НТВ
06.00, 08.00, 10.00, 13.00, 16.00, 19.00, 00.20 Сегодня 12+
06.25 Утро. Самое лучшее 16+
08.25, 10.35 Т/с «ЛЕСНИК» 16+
13.25 Чрезвычайное происшествие 16+
14.00 Место встречи 16+
16.45 За гранью 16+
17.50 ДНК 16+
20.00 Т/с «НЕВСКИЙ» 16+
22.15 Т/с «ТВЕРСКАЯ» 16+
00.40 Мы и наука. Наука и мы 12+
01.45 Т/с «СТЕПНЫЕ ВОЛКИ» 16+

ТНТ
07.00, 05.50, 06.20, 06.35 Т/с «САШАТАНЯ» 16+
18.00, 18.30 Т/с «КАПИТАН ТУМАН» 16+
20.00 Т/с «КАПИТАН ТУМАН» 18+
21.00 Т/с «ПОЛИЦЕЙСКИЙ С РУБЛЕВКИ-5» 16+
23.00 Х/ф «ТАКСИ-4» 16+
00.45 Х/ф «ТАКСИ-3» 16+
02.15 Однажды в России 16+
05.00 Утро ТНТ-2026 16+

ТВЦ
06.00 Настроение 12+
08.15 Доктор И… 16+
08.45 Х/ф «ГЛАВНОЕ ЖЕЛАНИЕ» 16+
10.40, 04.35 Д/ф «Закулисные войны» 16+
11.30, 14.30, 17.50, 22.00 События 12+
11.55, 02.55 Х/ф «Я ЗНАЮ ТВОИ СЕКРЕТЫ» 12+
13.45 Мой герой 12+
14.50 Город новостей 16+
15.05 Х/ф «ОРЛИНСКАЯ» 16+
17.00 Актёрские драмы 16+
18.15 Х/ф «ЧЁРНЫЕ НАЧИНАЮТ-БЕЛЫЕ ВЫИГРЫВАЮТ» 16+
22.35 Хватит слухов! 16+
23.05 Хроники московского быта 16+
00.00 События. 25-й час 16+
00.30 Петровка, 38 16+
00.45 Д/ф «Дело союзного значения» 16+
01.30 Д/ф «Звёзды» и ворьё» 16+
02.15 Знак качества 16+
05.20 Д/ф «Станислав Ростоцкий. На разрыве сердца» 16+

ТВ3
06.00, 05.45 М/ф «Мультфильмы» 0+
08.30 М/ф «Леди Баг и Супер-Кот» 6+
09.00, 09.30, 16.00 Слепая 16+
10.00, 10.30, 15.30 Порча 16+
11.00 Гадалка 16+
18.00 Т/с «РОНИН» 16+
23.15 Х/ф «В ЭФИРЕ» 18+
01.15 Т/с «УИДЖИ» 16+

СТС
05.00 С лёгким утром! 16+
09.50 Х/ф «ЧЕЛОВЕК-ОРКЕСТР» 16+
11.40 Х/ф «ПАПАШИ» 16+
13.35, 15.50, 16.50 Т/с «ИСТОРИЯ ЕГО СЛУЖАНКИ» 16+
17.55, 20.00, 20.30 Т/с «ТРУДНЫЙ РЕБЁНОК» 16+
21.00 Х/ф «ЗАЧЁТНАЯ ПРИНЦЕССА» 16+
23.20 Х/ф «МАЛАВИТА» 16+
01.30 Х/ф «ИДЕАЛЬНОЕ УБИЙСТВО» 16+
03.10 Кино в деталях 18+
04.00 М/ф «Царство против разбойников» 6+

РОССИЯ К
06.30 Диалоги о животных 16+
07.20 Легенды мирового кино 16+
07.50, 18.40, 00.05 Ступени цивилизации 16+
08.50 Х/ф «Обретешь в бою» 16+
10.00, 12.30, 17.00, 19.30, 23.50 Новости культуры 16+
10.15 Наблюдатель 16+
11.15, 00.55 XX Век 16+
12.45 Новости. Подробно. Кино 16+
13.00, 20.05 Атланты 16+
13.40, 22.30 Т/с «Следователь Тихонов» 16+
14.35, 02.00 Больше, чем любовь 16+
15.15 Неразлучное чувство к России 16+
15.45 Белая студия 16+
16.30 Библейский сюжет 16+
17.15 Александр Сладковский и Государственный академический симфонический оркестр Республики Татарстан 16+
18.10 Д/ф «Отто Шмидт. Битва за Арктику» 16+
19.45 Главная роль 16+
20.45 Спокойной ночи, малыши! 12+
21.00 Абсолютный слух 16+
21.45 Власть факта 16+
23.20 Вначале было дело, или История русской промышленности 16+

МАТЧ-ТВ
06.00 «Непобедимый» 12+
07.00, 09.00, 12.55, 15.30 Новости
07.05, 11.35, 15.35, 23.35 Все на Матч! Прямой эфир
09.05, 12.35 Специальный репортаж 12+
09.25 Футбол. Чемпионат мира 6+
13.00 Есть тема! Прямой эфир
14.25 «Человек из футбола. Гаджи Гаджиев» 12+
14.55 «Что за спорт?» 12+
16.30 Смешанные единоборства 16+
17.55 «Роналду». Документальный фильм 12+
19.20 Хоккей. Фонбет Чемпионат КХЛ
22.00 Бильярд
00.40 Триатлон 6+
02.50 Новости 0+
02.55 Футбол. Товарищеский матч
05.00 II Всероссийская спартакиада 6+

ПЯТЫЙ
05.00, 09.00, 13.00, 17.00, 00.00 Известия 16+
05.25, 09.30, 03.35, 04.20 Т/с «НАШ СПЕЦНАЗ-3» 16+
08.25 Стройнадзор 16+
13.30, 22.20 Т/с «ВЕЛИКОЛЕПНАЯ ПЯТЁРКА-8» 16+
14.20, 15.15, 16.05, 23.05 Т/с «ВЕЛИКОЛЕПНАЯ ПЯТЁРКА-6» 16+
17.30 Т/с «СЛЕД» 16+
00.30 Т/с «НАСТОЯЩИЙ-2» 16+

ННТВ
06.00, 09.00, 12.00, 17.30, 19.30 Время новостей 12+
06.20 Мультфильмы 0+
07.05, 16.15 Х/ф «ЛЮБОВЬ БЕЗ ПРАВИЛ» 16+
08.05, 15.45 Д/ф «Лекции-экскурсии. Музеи» 12+
08.40, 21.40 Центр Н 12+
08.50, 13.20, 17.20, 19.20, 21.50 Патруль ННТВ. Криминальный обзор 16+
09.20, 20.00 Х/ф «ПРИМИТЕ ТЕЛЕГРАММУ В ДОЛГ» 12+
11.00, 18.20 Х/ф «ОХОТНИКИ ЗА ГОЛОВАМИ» 16+
12.20 Х/ф «МАТА ХАРИ» 16+
13.30 Время новостей Прямой эфир
13.50, 22.30 Х/ф «КОМАНДА ЧЕ» 16+
17.55 Д/ф «Арт-образование школы Арины Шараповой» 16+
22.00 Время новостей с субтитрами 12+
02.00 Ночной эфир 16+

РЕН-ТВ
05.00, 18.00, 01.10, 04.25 Самые шокирующие гипотезы 16+
06.00 С бодрым утром! 16+
08.30, 12.30, 16.30, 19.30, 23.00 Новости 16+
09.00 Документальный спецпроект 16+
10.00 Засекреченные списки 16+
11.00 Как устроен мир с Тимофеем Баженовым 16+
12.00, 16.00, 19.00 Информационная программа 112 16+
13.00 Загадки человечества 16+
14.00 Невероятно интересные истории 16+
15.00 Момент в истории 16+
17.00, 02.05 Тайны Чапман 16+
20.00 Дикий, дикий мир 16+
20.20 Х/ф «БРАТСТВО ВОЛКА» 16+
23.25 Т/с «ПИРАТЫ XXI ВЕКА» 16+

ВОЛГА
06.00, 08.00 Новости с субтитрами 16+
06.20 Рассекреченная история 16+
06.50, 18.30 Х/ф «ХОР» 12+
07.50, 12.50, 17.50, 20.20 Экипаж. Хроника происшествий 16+
08.25, 21.00 Х/ф «ШУЛЕР» 12+
10.30, 14.00 Х/ф «ВКУС ГРАНАТА» 12+
12.30, 20.00 Герои «Волги» 16+
13.00, 18.00 Новости. Прямой эфир
13.20 Интерактивный канал «День за днём» 12+
16.00, 23.10 Х/ф «ДОРОГОЙ МОЙ ЧЕЛОВЕК» 16+
19.30 Покупайте нижегородское 16+
20.30 Новости. Итоги дня. Прямой эфир
01.00 Советские мафии 16+
01.45 Ночной эфир 16+

ЧЕ
06.20 Дорожные войны 16+
09.30, 12.00 Улётное видео 16+
11.00 Улетные животные 16+
13.30 Решала 16+
16.30, 21.30, 22.30 Влад решает 16+
17.30, 18.30 Чужие тайны 16+
19.30 Притворщики 16+
23.30, 01.30, 02.20 Опасные связи 18+
04.00 Т/с «СОЛДАТЫ-16» 16+

ДОМАШНИЙ
06.30, 05.25 По делам несовершеннолетних 16+
07.15, 04.40 Давай разведёмся! 16+
08.15, 02.35 Тест на отцовство 16+
10.30 Д/ф «Прости меня» 16+
11.30 Д/ф «Беду отведу» 16+
12.35, 01.15 Д/ф «Знахарка» 16+
13.10, 01.40 Д/ф «Верну любимого» 16+
13.45, 02.10 Д/ф «Голоса ушедших душ» 16+
14.20 Красивая и счастливая 45+ 16+
14.35 Х/ф «ПРИЗРАЧНАЯ СВЯЗЬ» 16+
19.00 Х/ф «ЖЕНСКИЙ ОТДЕЛ» 16+
23.15 Д/ф «Понять. Простить» 16+
00.20 Т/с «ПОРЧА» 16+
04.15 Одна за всех 16+

В музее маэстро Цфасмана

Александр Цфасман – имя, которое для любителей джаза звучит как пароль. Пианист, композитор, дирижер, один из тех, кто сделал советский джаз профессиональным искусством. 16 декабря исполняется 120 лет со дня рождения выдающегося музыканта – хороший повод побывать в единственном в России музее Александра Цфасмана при музыкальной школе № 17 Нижнего Новгорода.





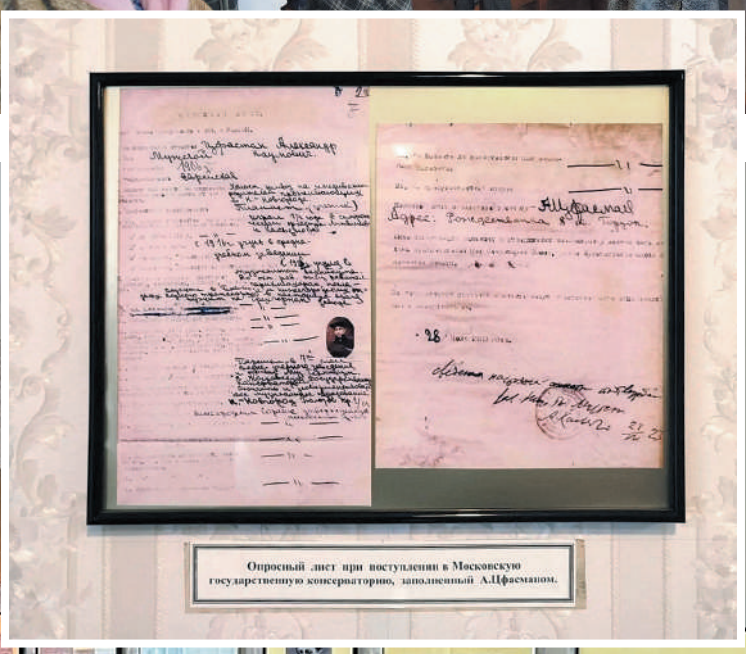

Экскурсия от биографа

В рамках Всероссийского джазового фестиваля «Осень в «Швейцарии» экскурсию по музею провела педагог музыкального училища им. Балакирева Светлана Кукина. Много лет Светлана изучает биографию и творчество Александра Цфасмана. В настоящее время готовит к изданию книгу, посвященную жизни и творчеству корифея отечественного джаза.

Имя Александра Цфасмана неразрывно связано с Нижним Новгородом. Семья парикмахера Наума Цфасмана переехала в город на Волге и Оке, когда маленькому Саше было 11 лет. Поселились в деревянном двухэтажном доме в Болотном переулке (ныне – улица Грузинская). Будущий музыкант рос озорным ребенком. Были случаи, когда мальчишку снимали с крыши синагоги, куда он взбирался, чтобы посмотреть на город. Виртуозно играл в футбол. Уже будучи известным музыкантом, лихачил на «Волге». Его останавливали гаишники, он представлялся «Александр Цфасман», и его отпускали. Так что неизвестно, что бы из него выросло, если б он не увлекся музыкой.

Благодаря Нижнему

Сын музыканта Роберт, передавая личные вещи отца в музей музыкальной школы, написал: «Думаю, что именно в вашем городе он состоялся как музыкант. Не было бы этого этапа в его жизни, не было бы и Московской консерватории. Не зря же Нижний Новгород всегда считался и, безусловно, сейчас считается городом высокой музыкальной культуры».

На редких фото – Александр Цфасман с его первой учительницей музыки; семья Наума Цфасмана; дом на Грузинской; еще один портрет – композитора нашего земляка Александра Касьянова, который был учителем музыки у Саши Цфасмана. Редкие документы – заявление в консерваторию, написанное юным Сашей настолько мелким почерком, что впору разглядывать его под лупой; его ноты. Из вещей – перчатки, галстук. Кстати, судя по перчатке, рука у Александра Наумовича была небольшая, пальцы короткие, что совсем не свойственно пианистам.

Джазовый пионер

В 12 лет Александр Цфасман поступил на фортепианное отделение музыкального техникума в Нижнем Новгороде. В 1920-м его приняли в Нижегородский симфонический оркестр. Через три года он переехал в Москву, где стал заведующим музыкальным отделом Московской драматической студии имени А.С. Грибоедова. В 1925–1930 годах учился в Московской консерватории на фортепианном отделении, которую окончил с золотой медалью.

В 1926 году Цфасман создал первый профессиональный джазовый оркестр в Москве – «АМА-джаз». Через год оркестр впервые исполнил джазовую музыку в передаче советского радио и первым записал ее на грампластинку («Аллилуйя»). Любопытно, что эту композицию упомянул в своем романе «Мастер и Маргарита» Михаил Булгаков.

В 1939–1946 годах Александр работал художественным руководителем джаз-оркестра Всесоюзного радио. До войны советское правительство джаз поддерживало, поощряло его как пролетарское искусство, возникшее в среде угнетаемых американских негров.

Война и музыка

В годы Великой Отечественной войны коллектив Цфасмана выступал с концертами на фронтах. На одном из снимков военного времени Александр Цфасман – в кругу своих друзей-оркестрантов. Все его товарищи в военной форме, а он, руководитель, в первом ряду, в пижаме – оркестр отправляют с концертами на передовую, а ему только что вырезали аппендицит в госпитале. Но как только у него слегка затянулись рубцы, он тут же присоединился к своему коллективу. В музее находится редкий экземпляр книги «Война глазами музыканта», где Александр Цфасман делится воспоминаниями о войне

– Я очень люблю фотографию Александра Наумовича, уже известного артиста, в домашней обстановке, где он такой задумчивый, серьезный, – замечает Светлана Кукина. – Ему уже много лет, он много пережил. Уже закрывали его оркестр, уже выгоняли его из Всесоюзного радиокомитета после войны, после того как осложнились отношения с США, а Цфасману сказали, что он «очень любит заграничную музыку». Но что же сделать, если джаз американского происхождения. В 1948 году вышло знаменитое постановление ЦК, повлиявшее на судьбы очень многих музыкантов, в том числе Прокофьева, Шостаковича. Многие композиторы были названы формалистами, и джаз, конечно, тоже попал под раздачу.

Вообще сорок восьмой год был самый страшный год для советского искусства. Александр Наумович, потеряв работу во Всесоюзном радиокомитете, думаю, достаточно много переживал. Тогда он придумал такой формат джазового коллектива, как квартет. Для этого квартета писал свои замечательные аранжировки, записывал пластинки, иногда выступал. Выступал уже как композитор.

– Цфасман создал самобытный музыкальный стиль, где ритмичность сочеталась с ярким исполнительским мастерством, – заканчивает свой рассказ Светлана Львовна. – Его музыка пользовалась популярностью не только среди элиты, но и среди широкой аудитории.

Елена Анисимова. Фото автора

Человеку по-прежнему

В этом году исполняется 90 лет АО «Турист» – старейшей туристической организации Нижнего Новгорода. Как зарождался массовый туризм в Нижнем Новгороде и стране? Как менялись его направления с течением лет? И как история нашей страны и города отразилась в истории старейшей нижегородской туристической организации? Об этом мы поговорили с Натальей Тумановой – руководителем АО «Турист», которая работает в компании без малого 60 (!) лет.





Горьковское бюро путешествий и экскурсий (ул. Суетинская, 23)



Экскурсоводы 70-х



Первые экскурсии в Нижнем Новгороде

Но сначала нужно рассказать о том, как и когда экскурсионные услуги появились в нашем городе. По словам Натальи Васильевны, совершенно новое значение экскурсионная работа получила после революции. Уже через год, в 1918 году, при Наркомпросе появилось Бюро школьных экскурсий. После Гражданской войны экскурсионная и культурно-просветительская работа была включена в систему Главпросвета, которую возглавляла Надежда Крупская. И очень быстро экскурсии появляются и в Нижнем Новгороде.

В 1921 году здесь работало губернское экскурсионное бюро. А 24 августа оно стало называться экскурсионной базой. Находилась она на улице Варварской, 3в.

– Уже тогда экскурсия понималась не просто как прогулка по городу. Это был инструмент образования, просвещения и формирования нового мировоззрения, – говорит Наталья Туманова. – В 1925 году начали проводить краткосрочные курсы экскурсоводов. То есть профессия экскурсовода постепенно становилась самостоятельной.

Что показывали туристам? Конечно, темы экскурсий и маршруты отражали эпоху: «По следам Октября», «Социалистический город Горький», «Революционное Сормово». Организовывались и более дальние поездки: ездили по местам боев Первой конной армии, отправлялись на Днепрострой. Для ударников труда организовывались путешествия по Волге.

Экскурсионная работа была очень тесно связана с идеологией. Есть даже характерная фраза из критики того времени: «Мало в экскурсиях лозунгов». Сейчас звучит почти забавно, но хорошо передает дух эпохи.

Туризм для масс

А в 1936 году в городе был построен и сдан в эксплуатацию Дом туриста на Краснофлотской улице, 52.

– Именно этот период мы считаем отправной точкой 90-летней истории нашей организации. Почему? Потому что с этого времени туристско-экскурсионная деятельность перешла в систему профсоюзного туризма и вплоть до 1992 года была связана с ВЦСПС (Всесоюзный центральный совет профессиональных союзов. – Прим автора), – рассказывает руководитель АО «Турист». – Это уже была не отдельная экскурсионная инициатива. Формировалась целая туристская система. В каждом городе было свое Бюро путешествий. Забегая вперед, скажу, что большинство из них не выжили в 1990-е.

В то время экскурсии рассматривались одновременно как просвещение, воспитание, активный отдых и возможность узнавать свою страну. И постепенно туризм действительно стал массовым. Люди получили возможность путешествовать по СССР. Стали развиваться железнодорожные, теплоходные и автобусные маршруты. Появилась инфраструктура и все больше профессиональных экскурсоводов. А потом начался настоящий экскурсионный бум! Правда, Великая Отечественная война внесла свои коррективы. В военное время было не до экскурсий, а в Доме туриста разместился госпиталь. Но после Победы туристская работа возобновилась.

Экскурсионные первопроходцы

После войны начинается период, который многие помнят сами или по рассказам родителей. В эти годы нижегородцы, а тогда горьковчане, во многом были настоящими первопроходцами экскурсионного дела.

Экскурсии создавались буквально под все события страны и города. К 100-летию со дня рождения Ленина – «Ленин в Нижнем Новгороде». К 25-му съезду партии – «От съезда к съезду». Появлялись темы: «Новостройки города Горького», «Горьковчане – Герои Советского Союза», «Октябрь в Нижнем Новгороде». К Олимпиаде 1980 года – «Спортивный город Горький».

Развивались экскурсии по монументальному искусству города. И за всем этим стояла большая профессиональная работа методистов и экскурсоводов.

– Как рождались экскурсии тогда? В советское время был целый методический отдел, разделенный на секции. Например, в детской разрабатывали экскурсии начиная с детского сада: «Знай и люби свой город», туда вхо-

Экскурсанты у Домика Каширина



Экскурсоводы литературной секции на озере Светлояр





интересно узнавать мир

дили легенды и предания, были экологические походы, например в парки города, детям рассказывали, какие деревья там растут, что надо беречь природу. Дальше – экскурсии для школьников. С 1-го по 4-й класс – «Детство Горького», домик Каширина. Для среднего звена – музей-квартира Горького. Для студентов – промышленные предприятия Горького, история строительства ГАЗа. Когда я пришла в нашу организацию, это был 1967 год, я попала в революционную секцию. Это был год 50-летия Великой Октябрьской революции, и мы готовили экскурсию по революционным местам Горького. Это и памятник Трем матросам на нынешней пл. Маркина, и Волжская военная флотилия, памятник героям и жертвам революции 1905 года на пл. Свободы, Максим Горький, Яков Свердлов, сестры Невзоровы, у которых Ленин останавливался в гостях, «Красное Сормово» и Петр Заломов и многие, многие другие места. Большая трехчасовая экскурсия.

Каждый завод шефствовал над школами, оплачивал экскурсии, а школьники отправлялись изучать родной город. Очень жаль, что эта культура массового участия в экскурсиях детей и взрослых через профсоюзную деятельность утратилась. Школам нужно получить много разрешений, чтобы поехать на экскурсию. Я понимаю, что они продиктованы соображениями безопасности. Но дети в своей массе сейчас знают историю города и страны намного хуже, чем раньше. Поэтому просветительство – наша основная задача сейчас.

Открыть родную страну

Но экскурсии были только частью работы. Второе огромное направление – организация путешествий по стране. География была такой, что сегодня ее невозможно перечислить за несколько минут. Работали специализированные отделы: железнодорожных путешествий, авиационных, теплоходных, автобусных. В организации было десять отделов, свыше 50 сотрудников и более 200 штатных экскурсоводов! Это была действительно большая туристская система. И главное – туризм становился доступным. Этому во многом способствовала система профсоюзов: предприятия и профсоюзные организации участвовали в финансировании отдыха работников.

Время перемен

1990-е годы – и новая глава истории города и туризма в нем. Границы открылись. Закончилась советская система, начался переход к рыночной экономике. Городу возвратили историческое имя – Нижний Новгород – и открыли для иностранцев.

– Для туристической организации это был настоящий экзамен. Раньше существовала большая государственная система, а теперь рядом появились десятки, а потом и сотни частных турфирм. Перед компаниями с историей встали вопросы: «Как выжить? Как быть востребованными? И как сохранить профессиональную команду?»

Наша организация этот период прошла. Произошла реорганизация, появилось ЗАО «Турист» – преемник прежней системы. И здесь начинается, пожалуй, одна из самых интересных страниц нашей истории.

В первые годы открытого города огромную роль сыграл иностранный туризм. На теплоходах в Нижний начали приезжать иностранные туристы: немцы, англичане, французы, испанцы. Наш город, который десятилетиями был закрыт для иностранцев, вдруг оказался на туристической карте мира. Нужно было быстро подготовить экскурсоводов, переводчиков, новые программы. И мы это сделали.

Параллельно началось еще одно важнейшее направление – выездной туризм. Впервые для огромного количества людей поездка за границу перестала быть чем-то почти недостижимым. Хотя первые зарубежные путешествия для многих имели вполне практическую цель – шопинг. Появилось новое понятие – «шоп-тур». Из Нижнего Новгорода мы организовывали чартерные рейсы в Турцию, Сирию, Китай, Индию, шоп-туры на поездах в Польшу. Это тоже помогло нам держаться на плаву.

Еще одно направление – деловой туризм. В начале 1990-х нижегородская промышленность оказалась в совершенно новой реальности. Система госзаказов разрушалась, предприятия искали новые рынки. В 1992 году состоялся наш первый совместный проект с Ассоциацией промышленников – поездка на промышленную выставку в китайский Харбин. И результат оказался настолько значимым, что сотрудничество продолжилось.

Сначала это были поездки на выставки. Потом к проекту присоединилась Нижегородская ярмарка, началось сотрудничество с правительством области. Нижегородские предприятия начали представлять регион на международных выставках и ярмарках: Вена, Ганновер, Тампере, Лондон, Дубай. То есть мы уже не просто отправляли людей путешествовать. Мы помогали Нижегородской области выходить в мир, а туризм стал инструментом развития бизнеса. И для нас особенно важно, что деловой туризм появился у нас очень рано.

А что сегодня?

Сегодня сотни компаний предоставляют туруслуги. Для выбора туристов – тысячи маршрутов. Онлайн-бронирование. Самостоятельные путешествия. Лоукостеры. Круизные лайнеры. Авторские туры. Гастрономические, событийные, промышленные, образовательные путешествия. Турист сегодня стал гораздо более самостоятельным. Он может за несколько минут купить билет, забронировать гостиницу и составить свой маршрут.



Коллектив АО «Турист»



– Но при этом есть то, что технологии заменить не могут. Человека, который умеет показать город. Умеет увидеть в обычном доме историю. В знакомой улице – сюжет. В старой фотографии – целую эпоху. Именно поэтому экскурсия остается нашей визитной карточкой, – говорит руководитель АО «Турист».

Бесконечный ресурс

– Нам очень повезло: Нижний Новгород – это практически бесконечный экскурсионный ресурс, – констатирует Наталья Васильевна. – Здесь и история России. Купеческий город. Промышленный Нижний. Город Горький. Революция. Великая Отечественная война и труд горьковчан для Победы. Конструкторские бюро. Горьковский автозавод. Волга и Ока. Кремль и Ярмарка. И самое главное – люди. Поэтому экскурсия в Нижнем Новгороде никогда не может быть раз и навсегда написанным текстом. Город меняется – и вместе с ним меняются наши экскурсии.

Появляются новые авторские программы. «Великий писатель – великий голос». «Нижегородские love stories». «Укромные уголки города». «Нижний Новгород – город Горький в главной роли». И десятки других. Наша работа – это просветительство. Слово, которое сегодня, возможно, звучит немного старомодно. Но именно оно очень точно объясняет, зачем мы работаем.

Беседовала Елена Крюкова

Фото из архива АО «Турист»

КСТАТИ

Кого считают родоначальником массового туризма в мире? До XIX века путешествия для удовольствия были привилегией состоятельных людей. А потом произошло то, что навсегда изменило туризм, – началась транспортная революция. Железные дороги, пароходы, совершенствование автомобильного транспорта сделали расстояния короче. Человек впервые получил возможность путешествовать не только потому, что ему нужно куда-то попасть, но и потому, что он хочет куда-то поехать.

И здесь невозможно не вспомнить англичанина Томаса Кука. 5 июля 1841 года он организовал железнодорожную поездку из Лестера в Лафборо – всего около 12 миль. Путешествие стало услугой для группы людей. Именно это событие историки туристической индустрии считают началом организованного туризма. А туристская компания Томаса Кука просуществовала почти 180 лет, став одним из символов мировой туристической индустрии.

Сказка о царевне Подщипе

Помните поговорку «скатиться кубарем»? А что такое «кубарь» знаете? Маленькие зрители, посмотревшие сказку «Царевна Подщипа» (12+) в театре «Преображение», уже знают.



Игрушка с историей

Что такое «кубарь», не каждый филолог знает. Так называли старинную русскую игрушку, разновидность волчка, которую вырезали из дерева в форме шишки. Кубари были известны на Руси с X века. Игрушку раскручивали с помощью веревочки, а затем, подхлестывая кнутиком, поддерживали скорость вращения и заставляли двигаться в нужном направлении. Устраивали состязания: кто сможет загнать кубарь в ворота соперника или заставить два кубаря столкнуться. А русская народная поговорка «скатиться кубарем» означает скатиться, вращаясь. Упоминания об игре с кубарем встречаются у Булгакова в «Собачьем сердце», у Достоевского в «Братьях Карамазовых», у Гоголя в «Вечерах накануне Ивана Купала».

Такой, оказывается, интересный предмет этот кубарь. В спектакле старинный волчок не только показали (он был любимой игрушкой царя Вакулы), но и продемонстрировали, как его раскручивают. Юных зрителей это действо привело в немалый восторг. А еще кубарь в спектакле сыграл решающую роль в разрешении конфликта. Находчивый солдат заткнул кубарем дуло вражеской пушки, и его при выстреле разорвало. Так враг был побежден.

«В некотором царстве, в некотором государстве…»

Спектакль, премьера которого в театре «Преображение» состоялась 12 сентября, поставил молодой режиссер Алексей Пятаков. Он же стал автором адаптированного текста пьесы Ивана Крылова «Царевна Подщипа» и сыграл в спектакле роль князя Слюняя.



Новая постановка переносит зрителей в сказочное царство, где царевну заставляют выйти замуж за коварного принца Трумфа. Трумф в случае отказа грозится разгромить царство Вакулы, у него даже есть пушечка на веревочке. Однако сердце Подщипы принадлежит доброму, но, увы, слабохарактерному Слюняю. Герои проходят сквозь череду испытаний, смешных недоразумений, неожиданных поворотов сюжета. Постановка Алексея Пятакова превращает сатирическую пьесу в яркую игровую историю о свободе выбора, смелости и верности себе – с юмором, абсурдом и добрым финалом.

Крылов-драматург

Конечно, все мы хорошо знаем «дедушку Крылова» как замечательного баснописца, а вот Крылова-драматурга, прозаика и сатирика, издателя журнала «Почта духов», знают немногие. Пьесу «Царевна Подщипа» Иван Андреевич написал в 1800 году для домашнего театра. Эта веселая сказка сочетает в себе комедию и трагедию, смешение высокого и низкого «штилей», что тогда было просто недопустимо. В пьесе высокий александрийский стих включил просторечные выражения. Князь смешно картавит, а заморский жених Трумф (почти Триумф, в имени скрыт намек на упущенную победу) говорит с акцентом.

В драматической шутке «Подщипа», жанр которой автор обозначил как «шутотрагедия», высмеивается образ самодержца, который предстал здесь в двух фигурах: узурпатора (немец Трумф) и царя, несправедливо лишенного престола (царь Вакула). По замечанию критика Беркова, «Крылов нашел изумительно удачную форму – сочетание принципов народного театра, народных игрищ с формой классической трагедии».

Режиссер Пятаков значительно переработал пьесу, убрав длинные монологи, содержащие устаревшие слова и выражения, малопонятные современному зрителю, одновременно привнеся в спектакль немало интересных режиссерских решений. Например, у каждого персонажа в спектакле есть своя кукла, с которой герой разговаривает, изливает ей душу или швыряет своего двойника на пол в минуты ревности и гнева.



Художник-постановщик Валентина Гарина украсила сцену занавесками-рушниками с орнаментом под гжель и хохлому. Расшитые полотнища создали уютную домашнюю атмосферу на сцене и служили отличным укрытием для героев постановки.



Герои и роли

Сказка Крылова хороша еще и тем, что ее персонажи не имеют четкого деления на положительных и отрицательных. У каждого из них свои недостатки. Так, главный герой Слюняй, которого царевна любит с детства (вместе играли, щекотали и щипали друг друга, отсюда и прозвище Подщипа), должен был по сказочным канонам спасти свою невесту, но он оказался жалким трусом и предателем. Царевна слепа в своей любви. А царь Вакула и вовсе глуп.

Великолепная игра актеров, диалог со зрителями во время спектакля, зажигательная музыка, народные игры на сцене – все это придало спектаклю живости и вызвало бурю эмоций у юных зрителей.

Елена Анисимова

Фото театра «Преображение»

ЧЕТВЕРГ, 1 октября

ПЕРВЫЙ
05.00 Доброе утро 0+
09.00, 12.00, 15.00, 03.00 Новости
09.25 Модный приговор 0+
10.15 Жить здорово! 16+
11.00, 12.15, 18.30 Время покажет 16+
14.00, 17.00, 23.00 Большая игра 16+
15.15 Давай поженимся! 16+
16.05 Мужское/Женское 16+
18.00 Вечерние Новости
19.50 Пусть говорят 16+
21.00 Время 16+
22.00 Т/с «ЦЕНТУРИЯ» 16+
00.15, 03.05 Подкаст.Лаб 16+

РОССИЯ 1
05.00 Утро России 12+
09.00, 11.00, 14.00, 16.30, 20.00, 03.00 Вести 12+
09.30, 11.30, 21.10 Местное время. Вести-Поволжье
09.55 О самом главном 12+
12.00, 18.00 60 минут 12+
14.30, 02.15, 03.30 Т/с «ТАЙНЫ СЛЕДСТВИЯ» 16+
17.00 Малахов 16+
21.30 Т/с «ДОКТОР КРАСНОВ» 16+
23.40 Вечер 12+

НТВ
06.00, 08.00, 10.00, 13.00, 16.00, 19.00, 00.20 Сегодня 12+
06.25 Утро. Самое лучшее 16+
08.25, 10.35 Т/с «ЛЕСНИК» 16+
13.25 Чрезвычайное происшествие 16+
14.00 Место встречи 16+
16.45 За гранью 16+
17.50 ДНК 16+
20.00 Т/с «НЕВСКИЙ» 16+
22.15 Т/с «ТВЕРСКАЯ» 16+
00.20 Своя правда 16+
02.15 Квартирный вопрос 0+
03.10 Х/ф «БИРЮК» 16+

ТНТ
07.00, 05.50 Т/с «САШАТАНЯ» 16+
18.00, 18.30 Т/с «КАПИТАН ТУМАН» 16+
19.00 Т/с «КАПИТАН ТУМАН» 18+
21.00 Т/с «ПОЛИЦЕЙСКИЙ С РУБЛЕВКИ-5» 16+
23.00 Х/ф «ТАКСИ-5» 18+
01.00 Х/ф «ТАКСИ-4» 16+
02.30 Однажды в России 16+
05.00 Утро ТНТ-2026 16+

ТВЦ
06.00 Настроение 12+
08.15 Доктор И… 16+
08.40 Х/ф «НОЧНАЯ СМЕНА» 16+
10.35, 04.30 Д/ф «Закулисные войны» 16+
11.30, 14.30, 17.50, 22.00 События 12+
11.55, 02.55 Х/ф «Я ЗНАЮ ТВОИ СЕКРЕТЫ» 12+
13.45 Мой герой 12+
14.50 Город новостей 16+
15.05 Х/ф «ОРЛИНСКАЯ» 16+
17.00 Актёрские драмы 16+
18.15 Х/ф «ЧЁРНЫЕ НАЧИНАЮТ-БЕЛЫЕ ВЫИГРЫВАЮТ» 16+
22.35 10 самых… 16+
23.10 Д/ф «Легенды эстрады» 16+
00.00 События. 25-й час 16+
00.30 Петровка, 38 16+
00.45 Д/ф «Дорогие товарищи» 16+
01.30 Д/ф «Настоящий детектив» 16+
02.15 Д/ф «Список Андропова» 16+
05.10 Д/ф «Дворжецкие. На роду написано…» 16+

ТВ3
06.00, 05.45 М/ф «Мультфильмы» 0+
08.30 М/ф «Леди Баг и Супер-Кот» 6+
09.00, 09.30, 16.00 Слепая 16+
10.00 Порча 16+
11.00 Гадалка 16+
18.00 Т/с «РОНИН» 16+
23.15 Х/ф «ЛЕОН» 18+
01.45 Т/с «УИДЖИ» 16+

СТС
05.00 С лёгким утром! 16+
09.45 Х/ф «К ЧЁРТУ ЛЮБОВЬ» 16+
11.40 Х/ф «ПОСВЯЩЁННЫЙ» 16+
13.40, 15.50, 16.50 Т/с «ИСТОРИЯ ЕГО СЛУЖАНКИ» 16+
17.55, 20.00, 20.30 Т/с «ТРУДНЫЙ РЕБЁНОК» 16+
21.00 Х/ф «ВОЛНА» 16+
23.10 Х/ф «РАЗЛОМ» 16+
01.20 Х/ф «ТАЙФУН» 16+
02.30 Х/ф «ПОЛИЦЕЙСКАЯ ИСТОРИЯ. В ОСАДЕ» 16+
04.15 100 мест, где поесть 16+

РОССИЯ К
06.30 Диалоги о животных 16+
07.20 Легенды мирового кино 16+
07.50, 18.40, 00.05 Ступени цивилизации 16+
08.50 Х/ф «Обретешь в бою» 16+
10.00, 12.30, 17.00, 19.30, 23.50 Новости культуры 16+
10.15 Наблюдатель 16+
11.15, 00.55 XX Век 16+
12.15 Д/ф «Забытое ремесло» 16+
12.45 Новости. Подробно. Театр 16+
13.00, 20.05 Атланты 16+
13.40, 22.30 Т/с «Следователь Тихонов» 16+
14.35 Д/ф «Кукрыниксы против Третьего рейха» 16+
15.15 Неразлучное чувство к России 16+
15.45 Д/ф «Отесенька» 16+
16.30 Пряничный домик 16+
17.15 Джордж Харлионо, Александр Сладковский и Государственный академический симфонический оркестр Республики Татарстан 16+
18.10 Д/ф «Запечатленное время» 16+
19.45 Главная роль 16+
20.45 Юбилей нины усатовой. Линия жизни 16+
21.45 Энигма. Ферруччо Фурланетто 16+
23.20 Вначале было дело, или История русской промышленности 16+
01.55 Александр Сладковский и Государственный академический симфонический оркестр Республики Татарстан 16+

МАТЧ-ТВ
06.00 «Эволюция спорта» 12+
07.00, 09.00, 12.55, 15.30 Новости
07.05, 11.35, 15.35, 18.30, 23.35 Все на Матч! Прямой эфир
09.05, 12.35 Специальный репортаж 12+
09.25 Футбол. Чемпионат мира 6+
13.00 Есть тема! Прямой эфир
14.25 «Формула-1. Гаснут огни» 12+
14.55 «Что за спорт?» 12+
16.55 Плавание
19.20 Хоккей. Фонбет Чемпионат КХЛ
22.00 Бильярд
00.40 Триатлон 6+
02.40 «Роналду». Документальный фильм 12+
03.55 Новости 0+
04.00 Регби 12+

ПЯТЫЙ
05.00, 09.00, 13.00, 17.00, 00.00 Известия 16+
05.25, 09.30 Т/с «НАШ СПЕЦНАЗ-3» 16+
08.25 Ваше здоровье! 12+
13.30, 22.20 Т/с «ВЕЛИКОЛЕПНАЯ ПЯТЁРКА-8» 16+
14.20 Т/с «ВЕЛИКОЛЕПНАЯ ПЯТЁРКА-6» 16+
17.30 Т/с «СЛЕД» 16+
00.30 День ангела 0+
00.55 Т/с «НАСТОЯЩИЙ-2» 16+

ННТВ
06.00, 09.00, 12.00, 17.30, 20.10, 21.05 Время новостей 12+
06.20 Мультфильмы 0+
07.05, 16.15 Х/ф «ЛАНЦЕТ» 12+
08.10, 15.45 Д/ф «Лекции-экскурсии. Музеи» 12+
08.40 Центр Н 12+
08.50, 13.20, 17.20 Патруль ННТВ. Криминальный обзор 16+
09.20 Х/ф «МУЗЫКА КРЫШ» 16+
11.00, 18.30 Х/ф «ОХОТНИКИ ЗА ГОЛОВАМИ» 16+
12.20 Х/ф «МАТА ХАРИ» 16+
13.30 Время новостей Прямой эфир
13.50, 22.30 Х/ф «КОМАНДА ЧЕ» 16+
17.55 Разговор о важном 12+
18.10 Д/ф «Арт-образование школы Арины Шараповой» 16+
19.30, 20.25, 21.20 КХЛ. Хоккей
22.00 Время новостей с субтитрами 12+
02.00 Ночной эфир 16+

РЕН-ТВ
05.00, 18.00, 01.10, 04.20 Самые шокирующие гипотезы 16+
06.00 С бодрым утром! 16+
08.30, 12.30, 16.30, 19.30, 23.00 Новости 16+
09.00 Документальный спецпроект 16+
10.00 Засекреченные списки 16+
11.00 Как устроен мир с Тимофеем Баженовым 16+
12.00, 16.00, 19.00 Информационная программа 112 16+
13.00, 14.00 Невероятно интересные истории 16+
17.00, 02.05 Тайны Чапман 16+
20.00 100 вопросов обо всем 16+
20.25 Х/ф «ОХОТА НА ВОРОВ-2. ПАНТЕРА» 16+
23.25 Т/с «ПИРАТЫ XXI ВЕКА» 16+

ВОЛГА
06.00, 08.00 Новости с субтитрами 16+
06.20 Рассекреченная история 16+
06.50, 18.30 Х/ф «ХОР» 12+
07.50, 12.50, 17.50, 20.20 Экипаж. Хроника происшествий 16+
08.25 Х/ф «ШУЛЕР» 12+
10.35, 14.00 Х/ф «ВКУС ГРАНАТА» 12+
12.30, 20.00 Герои «Волги» 16+
13.00, 18.00 Новости. Прямой эфир
13.20 Интерактивный канал «День за днём» 12+
15.55, 23.05 Х/ф «ДОРОГОЙ МОЙ ЧЕЛОВЕК» 16+
19.30 Герои нашего времени 16+
19.40 Телекабинет врача 16+
20.30 Новости. Итоги дня. Прямой эфир
21.00 Х/ф «ХРАМ» 16+
00.55 Советские мафии 16+
01.35 Ночной эфир 16+

ЧЕ
06.20 Дорожные войны 16+
09.30, 12.00 Улётное видео 16+
11.00 Улетные животные 16+
13.30 Решала 16+
16.30, 21.30, 22.30 Влад решает 16+
17.30, 18.30 Чужие тайны 16+
19.30 Притворщики 16+
23.30 Опасные связи 18+
03.40, 04.50 Утилизатор 16+

ДОМАШНИЙ
06.30, 05.30 По делам несовершеннолетних 16+
07.25, 04.40 Давай разведёмся! 16+
08.25, 02.30 Тест на отцовство 16+
10.40 Д/ф «Прости меня» 16+
11.45 Д/ф «Беду отведу» 16+
12.55, 01.10 Д/ф «Знахарка» 16+
13.30, 01.35 Д/ф «Верну любимого» 16+
14.05, 02.05 Д/ф «Голоса ушедших душ» 16+
14.40 Х/ф «ПОЧУВСТВУЙ МОЮ БОЛЬ» 16+
19.00 Х/ф «В ПОИСКАХ ВЕРЫ» 16+
23.05 Д/ф «Понять. Простить» 16+
00.15 Т/с «ПОРЧА» 16+
04.10 Одна за всех 16+

ПЯТНИЦА, 2 октября

ПЕРВЫЙ
05.00 Доброе утро 0+
09.00, 12.00, 15.00 Новости
09.25 Модный приговор 0+
10.15 Жить здорово! 16+
11.00, 12.15, 18.40 Время покажет 16+
14.00, 17.00 Большая игра 16+
15.15 Давай поженимся! 16+
16.05 Мужское/Женское 16+
18.00 Вечерние Новости
19.45 Поле чудес 16+
21.00 Время 16+
21.45 «Голос. Дети». Новый сезон 0+
23.25 Д/ф «Кто тебя победил никто». К 90-летию Аллы Демидовой» 16+
01.50 Подкаст.Лаб 16+

РОССИЯ 1
05.00 Утро России 12+
09.00, 11.00, 14.00, 20.00 Вести 12+
09.30, 11.30, 21.10 Местное время. Вести-Поволжье
09.55 О самом главном 12+
12.00, 18.00 60 минут 12+
14.30 Т/с «ТАЙНЫ СЛЕДСТВИЯ» 16+
21.30 Ну-ка, все вместе! 12+
23.55 Истории Большой Страны 12+
00.55 Х/ф «КОРОЛЕВА ДОРОГ» 12+

НТВ
06.00, 08.00, 10.00, 13.00, 16.00, 19.00 Сегодня 12+
06.25 Утро. Самое лучшее 16+
08.25 Мои университеты. Будущее за настоящим 6+
09.25 Человек в праве 16+
10.35 Первая передача 16+
11.10 Т/с «ЛЕСНИК» 16+
13.25 Чрезвычайное происшествие 16+
14.00 Место встречи 16+
16.50 ДНК 16+
17.55 Жди меня 16+
20.00 Т/с «НЕВСКИЙ» 16+
22.15 Т/с «ТВЕРСКАЯ» 16+
00.20 Своя правда 16+
02.15 Квартирный вопрос 0+
03.10 Х/ф «БИРЮК» 16+

ТНТ
07.00 Т/с «САШАТАНЯ» 16+
09.30 Т/с «ПРАЗДНИКИ» 16+
19.30 Идеальное ограбление 16+
21.00, 23.00 Комеди Клаб 16+
22.00, 03.20 Однажды в России 16+
00.00 Хочу на ТНТ 16+
01.50, 02.35 Женский стендап 18+

ТВЦ
06.00 Настроение 12+
08.15, 11.55 Х/ф «ПОРТРЕТ ЛЮБИМОГО» 12+
11.30, 14.30, 17.50 События 12+
12.30, 15.05 Х/ф «ВОЛОНТЁР ДЛЯ СЛЕДСТВИЯ» 16+
14.50 Город новостей 16+
17.00 Актёрские драмы 16+
18.15 Х/ф «ВАРВАРА НЕ ЛЕТАЕТ» 16+
20.05 Х/ф «ТЫ БУДЕШЬ МОЕЙ» 16+
22.00 В центре событий 16+
23.05 Д/ф «90-е» 16+
00.00 Д/ф «Русские тайны» 16+
00.40 Х/ф «НЕ ПОСЛАТЬ ЛИ НАМ… ГОНЦА?» 16+
02.20 Петровка, 38 16+
02.40 Х/ф «ЧЁРНЫЕ НАЧИНАЮТ-БЕЛЫЕ ВЫИГРЫВАЮТ» 16+
05.55 Мифы о еде 16+

ТВ3
06.00, 05.45 М/ф «Мультфильмы» 0+
09.00 Новый день 16+
09.30, 16.00 Слепая 16+
10.00 Порча 16+
11.00 Гадалка 16+
19.00 Х/ф «ЧЕЛЮСТИ. КРОВАВЫЙ РИФ» 16+
20.45 Х/ф «ИНСТИНКТ ВЫЖИВАНИЯ» 16+
22.45 Х/ф «ГЛУБОКОЕ ПОГРУЖЕНИЕ» 16+
00.15 Х/ф «ВЫПУСТИ МЕНЯ» 16+
01.45 Т/с «УИДЖИ» 16+

СТС
05.00 С лёгким утром! 16+
09.00, 19.30, 21.00 Уральские пельмени 16+

РОССИЯ К
06.30 Диалоги о животных 16+
07.20 Легенды мирового кино 16+
07.50, 18.35 Ступени цивилизации 16+
08.50 Х/ф «Обретешь в бою» 16+
10.00, 12.30, 17.00, 19.30, 23.40 Новости культуры 16+
10.20 А вас, гражданин, не спрашивают!… 16+
11.00 Х/ф «Любимая девушка» 16+
12.45 Д/ф «Слово о словах» 16+
13.00, 20.05 Атланты 16+
13.40 Т/с «Следователь Тихонов» 16+
14.35 Нобелевские победы российской науки 16+
15.15 Неразлучное чувство к России 16+
15.45 Энигма. Ферруччо Фурланетто 16+
16.30 Письма из провинции 16+
17.15 Альбина Шагимуратова, Александр Сладковский и Государственный академический симфонический оркестр Республики Татарстан 16+
19.45 Главная роль 16+
20.45 Х/ф «Дети солнца» 16+
23.55 Х/ф «КРуЖОВНИК» 16+
01.30 Искатели 16+
02.20 Легенды перуанских индейцев 16+

МАТЧ-ТВ
06.00 «Эволюция спорта» 12+
07.00, 09.00, 12.55, 15.30 Новости
07.05, 11.35, 15.35, 18.15, 23.35 Все на Матч! Прямой эфир
09.05 «Небесная грация» 6+
09.25 Футбол. Чемпионат мира 6+
12.35 «Лица страны. Лана Прусакова» 12+
13.00 Есть тема! Прямой эфир
14.25 Матч! Парад 6+
14.55 «Что за спорт?» 12+
16.55 Плавание. Кубок мира
19.00 Хоккей. Фонбет Чемпионат КХЛ
22.00 Бильярд
00.40 Баскетбол. Чемпионат России 6+
02.40 «Льюис Хэмилтон». Документальный фильм 12+
03.55 Новости 0+
04.00 Смешанные единоборства

ПЯТЫЙ
05.00, 09.00, 13.00, 17.00 Известия 16+
05.25, 09.30 Т/с «НАШ СПЕЦНАЗ-3» 16+
08.30 Ваше здоровье! 12+
13.30 Т/с «ВЕЛИКОЛЕПНАЯ ПЯТЁРКА-6» 16+
17.30 Т/с «СЛЕД» 16+
23.10 Светская хроника 16+
00.10, 01.00 Они потрясли мир 16+
01.50 Т/с «УСЛОВНЫЙ МЕНТ-6» 16+

ННТВ
06.00, 09.00, 12.00, 17.30, 19.30 Время новостей 12+
06.20 Мультфильмы 0+
07.05, 16.15 Х/ф «ЛАНЦЕТ» 12+
08.05, 15.45 Д/ф «Лекции-экскурсии» 12+
08.40 Центр Н 12+
08.50, 13.20, 17.20, 19.20 Патруль ННТВ. Криминальный обзор 16+
09.20, 20.00 Х/ф «ОТЕЛЬ «ОНЕГИН» 12+
11.10 Д/ф «Музей Москвы. Хранитель времени» 12+
12.20 Х/ф «МАТА ХАРИ» 16+
13.30 Время новостей Прямой эфир
13.50, 22.30 Х/ф «КОМАНДА ЧЕ» 16+
17.55 Раскадровка от Вовка 16+
18.00 Земля и Люди 12+
18.25 Д/ф «Цикл «Россия на 64 клетках. История чемпионов» 16+
18.50 Хет-Трик 12+
21.45 Здесь мое место 12+
22.00 Время новостей с субтитрами 12+
02.00 Ночной эфир 16+

РЕН-ТВ
05.00 Самые шокирующие гипотезы 16+
06.00 С бодрым утром! 16+
08.30, 12.30, 16.30, 19.30 Новости 16+
09.00 Документальный спецпроект 16+
10.00 Засекреченные списки 16+
11.00 Как устроен мир с Тимофеем Баженовым 16+
12.00, 16.00, 19.00 Информационная программа 112 16+
13.00, 17.00, 04.05 Тайны Чапман 16+
18.00, 03.25 Главные тайны мира 16+
20.00 Безумные факты 16+
20.50 Х/ф «ПОСЛЕДНИЙ ДЕНЬ ЗЕМЛИ» 16+
22.30 Х/ф «ТОРНАДО» 16+
00.30 Х/ф «ВОЛК С УОЛЛ-СТРИТ» 18+

ВОЛГА
06.00, 08.00 Новости с субтитрами 16+
06.20 Рассекреченная история 16+
06.50 Х/ф «ХОР» 12+
07.50, 12.50, 17.50, 20.20 Экипаж. Хроника происшествий 16+
08.25 Х/ф «ХРАМ» 16+
10.25 Х/ф «ВКУС ГРАНАТА» 12+
12.20 Седмица 16+
12.30 Герои «Волги» 16+
13.00, 18.00 Новости. Прямой эфир
13.20 Интерактивный канал «День за днём» 16+
14.00 Х/ф «СИНИЧКА-5» 12+
18.30 Х/ф «ОСЕННИЕ СНЫ» 12+
20.00 Разговор о важном 16+
20.30 Новости. Итоги дня. Прямой эфир
21.00 Без галстука 16+
21.20 Хет-трик 12+
21.45 Раскадровка от Вовка 16+
21.50 Здесь моё место 12+
22.05 Х/ф «ВЫ МЕНЯ ВИДЕЛИ?» 16+
23.40 Х/ф «ЦОЙ» 16+
01.35 Советские мафии 16+
02.25 Ночной эфир 16+

ЧЕ
06.20, 06.50, 08.10, 08.30 Утилизатор 16+
09.30 Улётное видео 16+
13.30 Проверим всё 16+
16.30 Притворщики 16+
18.30 Чужие тайны 16+
20.30, 03.30 +100500 16+
23.00 +100500 18+
00.20, 01.10, 02.00 Опасные связи 18+
05.30 Улётное видео. Топ-35 16+

ДОМАШНИЙ
06.30 По делам несовершеннолетних 16+
07.25, 05.15 Давай разведёмся! 16+
08.25, 03.20 Тест на отцовство 16+
10.40 Д/ф «Прости меня» 16+
11.45 Д/ф «Беду отведу» 16+
12.55, 02.00 Д/ф «Знахарка» 16+
13.30, 02.25 Д/ф «Верну любимого» 16+
14.05, 02.55 Д/ф «Голоса ушедших душ» 16+
14.40 Х/ф «ИВАН ДА МАДИНА» 16+
19.00 Х/ф «ПЕРВАЯ САМАЯ ВЕРНАЯ» 16+
23.10 Уютное утро 16+
23.45 Красивая и счастливая 45+ 16+
00.00 Д/ф «Понять. Простить» 16+
01.05 Т/с «ПОРЧА» 16+
05.00 Одна за всех 16+
06.05 Х/ф «ЕСЛИ ЗАМУЖ НЕВТЕРПЁЖ» 16+

СУББОТА, 3 октября

ПЕРВЫЙ
06.00 Доброе утро. Суббота 12+
09.00 Умницы и умники 12+
09.45 Слово пастыря 0+
10.00, 12.00 Новости
10.15 Д/ф «MONEYпуляторы. «Развод на любовь-2» 16+
11.10 Д/ф «Защитники неба». К 85-летию со дня начала битвы за Москву» 12+
12.15 Т/с «ЩИТ И МЕЧ» 16+
15.50 Т/с «ФОРМУЛА ПРЕСТУПЛЕНИЯ» 12+
18.00 Вечерние Новости
18.20 Сегодня вечером 16+
21.00 Время 16+
21.35 Что? Где? Когда? 16+
22.45 Команды 16+
23.50 Д/ф «Индийские йоги среди нас». К 80-летию со дня рождения Эдуарда Сагалаева» 16+
00.55 Подкаст.Лаб 16+

РОССИЯ 1
05.00 Утро России. Суббота 12+
08.00 Вести. Местное время. Суббота 12+
08.35 По секрету всему свету 16+
09.00 Формула еды 12+
09.25 Пятеро на одного 12+
10.10 Сто к одному 12+
11.00, 14.00, 17.00, 20.00 Вести 12+
11.30 Наши. Военкоры 12+
12.00 Доктор Мясников 12+
13.00 Большие перемены 16+
14.30, 20.50 Местное время. Вести-Поволжье
14.50 «Юмор! Юмор! Юмор!!!». Программа Евгения Петросяна 16+
17.50 Привет, Андрей! 12+
21.00 Х/ф «МАМА ВЗРОСЛОЙ ДОЧЕРИ» 16+
00.40 Х/ф «ЛЕКАРИ ДУШ» 12+
04.20 Х/ф «ПОДАРИ МНЕ НЕМНОГО ТЕПЛА» 16+

НТВ
06.00 Жди меня 16+
06.55 Первая передача 16+
07.25 Смотр 16+
08.00, 10.00, 16.00 Сегодня 12+
08.20 Поедем, поедим! 16+
09.20 Едим дома 0+
10.20 Главная дорога 16+
11.00 «Живая еда» с Сергеем Малозёмовым 12+
12.00 Квартирный вопрос 0+
13.15 Сатья 16+
14.20 Фобия 12+
15.00 Своя игра 0+
16.20 ЧП. Расследование 16+
17.00 Следствие вели… 16+
18.00, 05.10 Д/ф «Криминальная Россия. Самые громкие преступления» 16+
19.00 Центральное телевидение 16+
20.20 Ты не поверишь! 16+
21.20 «Виа» Суперстар! 16+
01.20 Квартирник НТВ у Маргулиса 16+
02.45 Дачный ответ 0+
03.40 Х/ф «Б/С. БЫВШИЙ СОТРУДНИК» 16+

ТНТ
07.00, 08.00, 09.30, 03.40, 04.30, 05.15, 05.50, 06.30 Однажды в России 16+
09.00 Время завтрака 16+
10.30, 12.20, 14.00 Новая Битва экстрасенсов 16+
16.00, 18.30 Экстрасенсы. Реванш 16+
21.00 Хочу на ТНТ 16+
23.25, 02.50 Женский стендап 18+
00.25 Титаны 16+

ТВЦ
06.35 Православная энциклопедия 6+
07.00 Х/ф «ВАРВАРА НЕ ЛЕТАЕТ» 16+
09.00 Здоровый смысл 16+
09.30 Хватит слухов! 16+
10.05 Д/ф «Легенды эстрады» 16+
10.55 Просто & вкусно 6+
11.30, 14.30, 23.35 События 12+
11.50 Смешите меня семеро 16+
12.40 Анекдот-клуб «Нехмурые люди» 16+
13.10, 14.45 Х/ф «САДОВНИК» 16+
17.15 Х/ф «ШЁПОТ ТРАВЫ» 16+
21.00 Постскриптум 0+
22.10 Право знать! 16+
23.45 Д/ф «Русские тайны» 16+
00.25 Прощание 16+
01.10 10 самых… 16+
01.40 Актёрские драмы 16+
05.05 Петровка, 38 16+
05.15 Д/ф «Музыкальные приключения итальянцев в России» 16+

ТВ3
06.00 М/ф «Мультфильмы» 0+
09.00, 09.45 Особенности национальной кухни 16+
10.15, 11.00, 11.30 Слепая 16+
12.00 М/ф «Большое путешествие» 6+
13.45 Х/ф «ИНСТИНКТ ВЫЖИВАНИЯ» 16+
15.30 Х/ф «ЦУНАМИ» 16+
17.15 Х/ф «ЧЕЛЮСТИ. КРОВАВЫЙ РИФ» 16+
19.00 Х/ф «ХИЩНЫЕ ТВАРИ» 16+
21.00 Х/ф «В ПАСТИ ОКЕАНА» 16+
22.45 Х/ф «ОСТРОВ ЧЕРЕПА» 16+
00.30 Х/ф «ТРЕЙСЕРЫ» 18+
02.00 Т/с «УИДЖИ» 16+

СТС
06.05 Уральские пельмени 16+
08.50, 09.30 Просто кухня 12+
10.00 100 мест, где поесть 16+
11.00 Две стороны одной страны 16+
12.00 Чем заняться в выходные? 16+
12.40 Супернинджя 16+
16.30 М/ф «Три богатыря. Ни дня без подвига» 6+
17.50 М/ф «Три богатыря. Ни дня без подвига-2» 6+
19.10 М/ф «Три богатыря и Пуп Земли» 6+
20.55 Х/ф «ДОСПЕХИ БОГА-3. МИССИЯ ЗОДИАК» 16+
23.20 Х/ф «ОВЕРДРАЙВ» 16+
01.10 Х/ф «ВОЛНА» 16+
02.50 Х/ф «РАЗЛОМ» 16+
04.55 Т/с «ТРУДНЫЙ РЕБЁНОК» 16+

РОССИЯ К
06.30 Библейский сюжет 16+
07.05 Паровозик из Ромашкова 16+
08.05 Х/ф «Клад» 16+
09.25 Эти загадочные животные 16+
09.40 Мы-грамотеи! 16+
10.20 Острова 16+
11.00 Х/ф «Прощальные гастроли» 16+
12.10 Человеческий фактор 16+
12.40 Черные дыры. Белые пятна 16+
13.20 Д/ф «Коллекция» 16+
13.50, 02.00 Д/ф «Парк Тайрона-тропический рай на Карибах» 16+
14.45 Факультет истории 16+
15.50 Большие и маленькие 16+
17.50 Х/ф «Республика ШКИД» 16+
19.30 Новости культуры 16+
19.45 Х/ф «8 1/2» 16+
22.00 Агора 16+
23.00 Клуб шаболовка 16+
00.00 Х/ф «Странная любовь Марты Айверс» 16+
02.50 М/ф «Гром не грянет» 16+

МАТЧ-ТВ
06.00 Смешанные единоборства
08.00, 09.00, 11.10, 18.20 Новости
08.05, 11.15, 13.50, 16.30, 20.30 Все на Матч! Прямой эфир
09.05 «Арсен Венгер. Непобедимый». 12+
11.55 Футзал
14.25 Футбол. Суперлига. Женщины
16.55 Плавание. Кубок мира
18.25 Волейбол. Чемпионат России
21.30 Смешанные единоборства

ПЯТЫЙ
05.00, 10.05, 16.45 Т/с «УСЛОВНЫЙ МЕНТ-6» 16+
09.00 Страна советов 16+
09.30 Стройнадзор 16+
11.00, 15.45 Т/с «УСЛОВНЫЙ МЕНТ-7» 16+
12.00, 12.55, 13.55, 14.50 Т/с «ДАЛЕКО ДО МОСКВЫ» 16+
00.00 Известия. Главное 16+
01.05 Светская хроника 16+
02.10 Т/с «СВИДЕТЕЛИ» 16+
02.50 Т/с «УДАР» 16+

ННТВ
06.00, 18.35 Центр Н 12+
06.10, 11.45 Мультфильмы 0+
06.20 800 лет за 800 секунд 12+
06.50 Х/ф «ПЕСНЬ МОРЯ» 6+
08.45 Разговор о важном 12+
09.00 Хет-Трик 12+
09.30 Раскадровка от Вовка 16+
09.35, 22.45 Х/ф «РАГИН» 12+
12.00 Земля и Люди 12+
12.25 Источник жизни 12+
12.40 Д/ф «Активный отдых на горных реках Кавказа» 0+
13.15 Х/ф «КОММУНАЛКА» 12+
17.00, 17.55, 18.50 КХЛ. Хоккей
17.40, 22.30 Время новостей 12+
19.30 Д/ф «Светлана Журова. Спортсменка и политик» 12+
20.00 Х/ф «МУЗЫКА КРЫШ» 16+
21.45 Д/ф «Музей Москвы. Хранитель времени» 12+
02.00 Ночной эфир 16+

РЕН-ТВ
05.00, 03.20 Самые шокирующие гипотезы 16+
06.00 С бодрым утром! 16+
08.30, 12.30, 16.30, 19.30 Новости 16+
09.00 Минтранс 16+
10.00 Самая полезная программа 16+
11.00, 13.00 Военная тайна с Игорем Прокопенко 16+
15.00 Совбез 16+
16.00 Информационная программа 112 16+
16.55 Документальный спецпроект 16+
18.00 Засекреченные списки 16+
19.00 Добровэфире 16+
20.00 Дикий, дикий мир 16+
20.50 Х/ф «ВЕРДИКТ ЗА ДЕНЬГИ» 16+
23.25 Х/ф «НАСТОЯЩИЕ ДЕТЕКТИВЫ» 18+
01.10 Х/ф «ФЕРРАРИ» 18+

ВОЛГА
06.00 Здесь моё место 12+
06.15 Мультфильм 0+
06.30 Х/ф «ОСЕННИЕ СНЫ» 12+
08.05 Х/ф «КУКОЛЬНЫЙ ДОМИК» 12+
11.55 Х/ф «ХРАМ» 16+
14.00 Х/ф «БЫВШИЕ» 16+
17.50 Экипаж. Происшествия недели 16+
18.00 Послесловие. События недели. Прямой эфир
19.00 Праздничный концерт ко Дню учителя 12+
20.50 Х/ф «ЛЕКАРСТВО ДЛЯ ВЕРЫ» 12+
22.50 Х/ф «СЛИШКОМ КРАСИВАЯ ДЛЯ ТЕБЯ» 16+
00.40 Д/ф «Алексей Фатьянов. Лучше петь, чем плакать» 16+
01.30 Д/ф «Большое кино» 12+
01.55 Ночной эфир 16+

ЧЕ
06.20, 10.00, 05.40 Улётное видео 16+
08.40, 09.00 Улетные животные 16+
11.00 Т/с «ПОЗЫВНОЙ НЕИЗВЕСТЕН» 16+
18.40, 21.00 +100500 16+
20.30 Женский 100500 16+
23.00 +100500 18+
02.10 Большой кэш 16+
03.40, 04.10, 04.30 Тревел-блог Че! 16+
04.50 Улётное видео. Топ-35 16+

ДОМАШНИЙ
06.30 Х/ф «ЕСЛИ ЗАМУЖ НЕВТЕРПЁЖ» 16+
09.55 Уютное утро 16+
10.30 Х/ф «ТРЕТЬЯ ЛИШНЯЯ» 16+
14.45 Х/ф «ПАУТИНА» 16+
19.00 Х/ф «СВЯЗАННОЕ СЧАСТЬЕ» 16+
23.15 Х/ф «МУЖ НА ДВОИХ» 16+
02.55 Одна за всех 16+
03.10 Д/ф «Эффект Матроны» 16+
05.40 Х/ф «КУРЬЕРЫ ДОБРА» 16+

ВОСКРЕСЕНЬЕ, 4 октября

ПЕРВЫЙ
06.00, 10.00, 12.00 Новости
06.10 Играй, гармонь любимая! 12+
06.55 Часовой 12+
07.25 Здоровье 16+
08.30 Золотая коллекция Союзмультфильма 0+
09.10 Непутевые заметки 12+
09.30 Мечталлион. Национальная Лотерея 12+
10.15 Жизнь своих 12+
11.10 Ко Дню космических войск» 12+
12.15 Будем жить! 16+
13.10 Т/с «ЩИТ И МЕЧ» 16+
15.55 Т/с «ЗНАХАРЬ» 16+
18.00 Вечерние Новости
19.00 Точь-в-Точь 16+
21.00 Время 16+
23.00 Большая игра 16+
00.00 «ArtMasters». Церемония награждения в Большом театре 12+
01.30 Подкаст.Лаб 16+

РОССИЯ 1
05.55, 02.40 Х/ф «СЕРДЕЧНЫХ ДЕЛ МАСТЕРА» 12+
08.00 Вести. Местное время. Воскресенье 12+
08.35 Когда все дома 12+
09.25 Утренняя почта 12+
10.10 Сто к одному 12+
11.00, 14.00, 17.00 Вести 12+
11.40, 01.35 РАССКАЗЫ ИЗ РУССКОЙ ИСТОРИИ «Денис Давыдов» 12+
12.55 Судьба человека с Борисом Корчевниковым 12+
14.30 Местное время. Вести-Поволжье
15.00 Большой праздничный концерт, посвящённый Дню работника атомной промышленности 12+
17.50 Песни от всей души 12+
20.00 Вести недели 12+
22.00 Киселёв 16+
22.30 Москва. Кремль. Путин 16+
23.00 Воскресный вечер 12+

НТВ
06.00 ЧП. Расследование 16+
06.35 Центральное телевидение 16+
08.00, 10.00, 16.00 Сегодня 12+
08.20 У нас выигрывают! 12+
10.20 Цифровые расследования 16+
11.00 Чудо техники 12+
12.00 Дачный ответ 0+
13.00 Праздничный концерт ко Дню учителя 12+
15.00 Своя игра 0+
16.20 Человек в праве 16+
17.00, 05.15 Скандалы. Интриги. Расследования 16+
18.00 Новые русские сенсации 16+
19.00 Итоги недели с Владимиром Чернышевым 12+
20.20 Ты супер! 10 лет спустя 6+
23.25 Звезды сошлись 16+
01.00 Основано на реальных событиях 16+

ТНТ
07.00, 09.30, 02.30 Однажды в России 16+
09.00 На высоте 16+
10.30, 11.55, 13.50 Новая Битва экстрасенсов 16+
16.00 Экстрасенсы. Реванш 16+
18.00 Звезды в джунглях 16+
21.00 Титаны 16+
23.45 Шоу Воли 16+
01.05 Идеальное ограбление 16+
05.00 Утро ТНТ-2026 16+
05.50 Т/с «САШАТАНЯ» 16+

ТВЦ
05.55 Х/ф «ГЛАВНОЕ ЖЕЛАНИЕ» 16+
07.30 Х/ф «РАССВЕТ НА САНТОРИНИ» 16+
09.30 Х/ф «ТЫ БУДЕШЬ МОЕЙ» 16+
11.30, 00.25 События 12+
11.50 Анекдот-клуб «Нехмурые люди» 16+
12.20 Х/ф «НЕ ПОСЛАТЬ ЛИ НАМ… ГОНЦА?» 16+
14.30 Московская неделя 12+
15.00 Д/ф «Дорогие товарищи» 16+
15.55 Д/ф «Настоящий детектив» 16+
16.40 Д/ф «Дело союзного значения» 16+
17.30 Х/ф «ОТЕЛЬ «СОЛНЕЧНАЯ ДОЛИНА» 16+
21.20, 00.40 Х/ф «СЕМЕЙНАЯ ТАЙНА» 16+
01.35 Петровка, 38 16+
01.45 Х/ф «ПОРТРЕТ ЛЮБИМОГО» 12+
04.50 Мой герой 12+
05.30 Московская неделя 12+

ТВ3
06.00, 05.45 М/ф «Мультфильмы» 0+
09.00 Слепая 16+
12.00 Х/ф «ВЫПУСТИ МЕНЯ» 16+
13.45 Х/ф «ГЛУБОКОЕ ПОГРУЖЕНИЕ» 16+
15.15 Х/ф «В ПАСТИ ОКЕАНА» 16+
17.00 Х/ф «ХИЩНЫЕ ТВАРИ» 16+
19.00 Х/ф «ТУННЕЛЬ. ОПАСНО ДЛЯ ЖИЗНИ» 16+
21.00 Х/ф «ВЛАСТЬ ОГНЯ» 16+
22.45 Х/ф «СОКРОВИЩА ДЖУНГЛЕЙ» 16+
00.45 Х/ф «ОСТРОВ ЧЕРЕПА» 18+
02.00 Т/с «УИДЖИ» 16+

СТС
05.00 Т/с «ТРУДНЫЙ РЕБЁНОК» 16+
08.30 Две стороны одной страны 16+
09.30 Мне туда надо 16+
10.30 Бери и делай 16+
11.00 М/ф «Трио в перьях-2» 6+
12.40 М/ф «Три богатыря. Ни дня без подвига» 6+
13.55 М/ф «Три богатыря. Ни дня без подвига-2» 6+
15.15 М/ф «Три богатыря и Пуп Земли» 6+
17.00, 00.00 Супернинджя 16+
21.00, 22.30 Форт. Возвращение легенды 16+
03.20 Х/ф «ВЫБЕРИ МЕНЯ» 16+
04.45 100 мест, где поесть 16+

РОССИЯ К
06.30 М/ф «Ну, погоди!» 16+
07.45 Х/ф «Цена» 16+
09.35, 00.50 Диалоги о животных 16+
10.20 Больше, чем любовь 16+
11.00 Х/ф «Стрекоза» 16+
12.35 Неизвестные маршруты России 16+
13.20 Невский ковчег. Теория невозможного 16+
13.45 Игра в бисер 16+
14.30 Х/ф «Странная любовь Марты Айверс» 16+
16.30 Картина мира с Михаилом Ковальчуком 16+
17.10 Пешком… 16+
17.40 Х/ф «Чистая победа. Битва за Москву» 16+
18.30 Романтика романса 16+
19.30, 19.45 Новости культуры 16+
20.25 Х/ф «Прощальные гастроли» 16+
21.35 Трансляция праздничного концерта «Сияние Сириуса» 16+
23.20 Х/ф «Любимая девушка» 16+
01.30 Искатели 16+
02.35 М/ф «Как один мужик двух генералов прокормил» 16+

МАТЧ-ТВ
06.00 Профессиональный бокс 16+
07.00, 09.00, 11.05, 16.30 Новости
07.05, 11.10, 14.00, 18.30, 23.55 Все на Матч! Прямой эфир
09.05 «Спорт.Док. Дмитрий Носов» 12+
10.10 «Инал Тасоев. Петербургский вайб». 12+
11.55 Регби. Чемпионат России
14.25 Футбол. Лига Пари
16.35 Дзюдо
18.55 Футбол. Winline Суперсерия
21.00 Смешанные единоборства
01.00 Бокс 16+
03.00 «Тайсон Фьюри. Искупление». Документальный фильм 16+
03.55 Новости 0+
04.00 II Всероссийская спартакиада 6+

ПЯТЫЙ
05.00, 22.45 Т/с «УДАР» 16+
09.00 Фирменный рецепт 12+
09.30 Х/ф «ПОЛОСАТЫЙ РЕЙС» 12+
11.20 Х/ф «ПЕС БАРБОС И НЕОБЫЧНЫЙ КРОСС» 12+
11.25 Х/ф «САМОГОНЩИКИ» 12+
11.50 Х/ф «ИЛЬЯ МУРОВЕЦ» 16+
02.25 Т/с «СВИДЕТЕЛИ» 16+
04.35 Т/с «ЗАДАНИЯ ОСОБОЙ ВАЖНОСТИ» 16+

ННТВ
06.00, 17.30, 23.00 Время новостей 12+
06.15 Мультфильмы 0+
07.00 800 лет за 800 секунд 12+
07.15 Д/ф «О животных и не только» 12+
07.45 Здесь мое место 12+
08.00 Земля и Люди 12+
08.25 Д/ф «Цикл «Россия на 64 клетках. История чемпионов» 16+
09.00 Источник жизни 12+
09.30, 19.15 Х/ф «КОММУНАЛКА» 12+
13.10 Х/ф «ПЕСНЬ МОРЯ» 6+
15.10 Х/ф «ОТЕЛЬ «ОНЕГИН» 12+
17.00 Д/ф «Светлана Журова. Спортсменка и политик» 12+
17.45 Д/ф «Музей Москвы. Хранитель времени» 12+
18.35 Д/ф «Активный отдых на горных реках Кавказа» 0+
23.15 Х/ф «МУЗЫКА КРЫШ» 16+
02.00 Ночной эфир 16+

РЕН-ТВ
05.00, 00.55 Самые шокирующие гипотезы 16+
06.00 С бодрым утром! 16+
08.30, 12.30, 16.30 Новости 16+
09.00 Самая народная программа 16+
10.00 Знаете ли вы, что? 16+
11.00 Наука и техника 16+
12.00, 16.00 Информационная программа 112 16+
13.00 Неизвестная история 16+
14.00 Д/ф «Легенды и мифы» 16+
16.55 Что мы знаем о планете Земля? 16+
17.55, 23.55 Документальный спецпроект 16+
19.05 Х/ф «ТРЕВОЖНЫЙ ВЫЗОВ» 16+
20.45 Х/ф «ГЕМИНИ» 16+
23.00 Итоговая программа с Петром Марченко 16+

ВОЛГА
06.00 Хет-трик 12+
06.25 Мультфильм 0+
06.40 Х/ф «ВЫ МЕНЯ ВИДЕЛИ?» 16+
08.10 Х/ф «СИНИЧКА-5» 12+
12.00, 20.20 Послесловие. События недели 16+
12.55 Раскадровка от Вовка 16+
13.00 Телекабинет врача 16+
13.25 Д/ф «Большое кино» 12+
13.50 Д/ф «Андрей Миронов. Баловень судьбы» 16+
14.40 Праздничный концерт ко Дню учителя 12+
16.30 Х/ф «КУКОЛЬНЫЙ ДОМИК» 12+
21.15 Х/ф «СЛИШКОМ КРАСИВАЯ ДЛЯ ТЕБЯ» 16+
23.10 Х/ф «ЛЕКАРСТВО ДЛЯ ВЕРЫ» 12+
01.05 Д/ф «Валентин Зубков. Поцелуй над пропастью» 16+
01.55 Ночной эфир 16+

ЧЕ
06.00 Улётное видео 16+
08.10 Проверим всё 16+
09.00 Утилизатор 16+
09.30, 10.15 Автоблог Че! 16+
11.00 Т/с «ВОСЬМИДЕСЯТЫЕ» 16+
20.15, 23.00 +100500 16+
23.30, 01.00 +100500 18+
00.40 Женский 100500 16+
02.10 Большой кэш 16+
03.50 Т/с «СОЛДАТЫ-16» 16+

ДОМАШНИЙ
06.30 Х/ф «КУРЬЕРЫ ДОБРА» 16+
09.10, 09.40 Метод Рогова 16+
10.10 Пять ужинов 16+
10.25 Х/ф «МОЁ ПРЕКРАСНОЕ ЧУДОВИЩЕ» 16+
14.45 Х/ф «ЗАПОЗДАЛАЯ ЛЮБОВЬ» 16+
19.00 Х/ф «СЧАСТЬЕ НА ПАУЗЕ» 16+
23.20 Твой Домашний доктор 16+
23.35 Х/ф «ТРЕБУЕТСЯ МАМА В СЕМЬЮ С ТРЕМЯ ДЕТЬМИ» 16+
03.10 Одна за всех 16+
03.15 Д/ф «Эффект Матроны» 16+

СООБЩЕНИЕ О ВОЗМОЖНОМ УСТАНОВЛЕНИИ ПУБЛИЧНОГО СЕРВИТУТА

Администрацией города Нижнего Новгорода рассматриваются ходатайства ООО «Урбантех» об установлении публичного сервитута в целях, предусмотренных п.2 ст. 39.37 Земельного кодекса Российской Федерации, для складирования строительных и иных материалов, возведения некапитальных строений, сооружений и размещения строительной техники по адресу: г. Нижний Новгород, Советский район, проспект Гагарина (между АЗС «Лукойл» и парком «Швейцария») на землях, общей площадью 102 кв. м., общей площадью 274 кв.м., общей площадью 1585 кв. м., расположенных в границах кадастрового квартала 52:18:0070184, государственная собственность на которые не разграничена, в целях строительства линейного объекта регионального значения «Канатная транспортная система общего пользования в г. Нижний Новгород».

Заинтересованные лица могут ознакомиться с поступившим ходатайством об установлении публичного сервитута и прилагаемым к нему описанием местоположения границ публичного сервитута по адресу:

Нижний Новгород, Кремль, корпус 5, каб. 439, тел.467 10 51 (департамент градостроительного развития и архитектуры администрации города Нижнего Новгорода).

Время приема заинтересованных лиц: понедельник – четверг с 10:00 до 18:00,
пятница с 10:00 до 17:00, обед с 12:00 до 12:48.

Сообщение о поступивших ходатайствах об установлении публичного сервитута размещено на официальном сайте администрации города Нижнего Новгорода в информационно-коммуникационной сети «Интернет» по адресу: Нижнийновгород.рф/ О городе/ Направления деятельности/ Градостроительство и архитектура / Публичные сервитуты.

Кроме того, в соответствии с пунктом 8 статьи 39.42 Земельного кодекса Российской Федерации правообладатели земельных участков, в отношении которых испрашивается публичный сервитут, если их права не зарегистрированы в Едином государственном реестре недвижимости, в течение пятнадцати дней со дня опубликования сообщения в порядке, установленном для официального опубликования (обнародования) правовых актов городского округа, подают в орган, уполномоченный на установление публичного сервитута, заявления об учете их прав (обременений прав) на земельные участки с приложением копий документов, подтверждающих эти права (обременения прав). В таких заявлениях указывается способ связи с правообладателями земельных участков, в том числе их почтовый адрес и (или) адрес электронной почты.

Заинтересованные лица имеют право подать заявления об учете прав на земельный участок по электронной почте dgria@admgor.nnov.ru или по адресу:

603082, Нижний Новгород, Кремль, корпус 5, каб. 439, тел.467 10 51 (департамент градостроительного развития и архитектуры администрации города Нижнего Новгорода) до **08.10.2026** включительно.

Время приема заинтересованных лиц: понедельник – четверг с 10:00 до 18:00,
пятница с 10:00 до 17:00, обед с 12.00 до 12.48.

Работы по строительству линейного объекта регионального значения «Канатная транспортная система общего пользования в г. Нижний Новгород», предусмотрены документацией по планировке (проект планировки и межевания) территории, расположенной от станции метро «Заречная» по бульвару Заречному через р. Ока до проспекта Гагарина, 31Г в Ленинском и Приокском районах город Нижний Новгород», утвержденной приказом министерства градостроительной деятельности и развития агломераций Нижегородской области от 23.01.2025 №06-01-03/2.

Информация о проекте планировки и межевания территории, расположенной от станции метро «Заречная» по бульвару Заречному через р. Ока до проспекта Гагарина, 31Г в Ленинском и Приокском районах город Нижний Новгород размещена на официальном сайте Министерства градостроительной деятельности и развития агломераций Нижегородской области mingrad-no.ru.в разделе Деятельность/ Документация по планировке территории/ Документация по планировке территории (линейные объекты)/).

Схема местоположения границ публичного сервитута № 1



Схема местоположения границ публичного сервитута № 2



Схема местоположения границ публичного сервитута № 3



СООБЩЕНИЕ О ВОЗМОЖНОМ УСТАНОВЛЕНИИ ПУБЛИЧНОГО СЕРВИТУТА

Администрацией города Нижнего Новгорода рассматривается ходатайства ООО «Урбантех» об установлении публичного сервитута в целях, предусмотренных п.2 ст. 39.37 Земельного кодекса Российской Федерации, для складирования строительных и иных материалов, возведения некапитальных строений, сооружений и размещения строительной техники по адресу: г. Нижний Новгород, Нижегородская обл., г. Нижний Новгород, Ленинский район, бульвар Заречный, на землях, общей площадью 83 кв. м., расположенных в границах кадастрового квартала 52:18:0050235, государственная собственность на которые не разграничена, в целях строительства линейного объекта регионального значения «Канатная транспортная система общего пользования в г. Нижний Новгород».

Заинтересованные лица могут ознакомиться с поступившим ходатайством об установлении публичного сервитута и прилагаемым к нему описанием местоположения границ публичного сервитута по адресу:

Нижний Новгород, Кремль, корпус 5, каб. 439, тел.467 10 51 (департамент градостроительного развития и архитектуры администрации города Нижнего Новгорода).

Время приема заинтересованных лиц: понедельник – четверг с 10:00 до 18:00,
пятница с 10:00 до 17:00, обед с 12:00 до 12:48.

Сообщение о поступившем ходатайстве об установлении публичного сервитута размещено на официальном сайте администрации города Нижнего Новгорода в информационно-коммуникационной сети «Интернет» по адресу: Нижнийновгород.рф/ О городе/ Направления деятельности/ Градостроительство и архитектура / Публичные сервитуты.

Кроме того, в соответствии с пунктом 8 статьи 39.42 Земельного кодекса Российской Федерации правообладатели земельных участков, в отношении которых испрашивается публичный сервитут, если их права не зарегистрированы в Едином государственном реестре недвижимости, в течение пятнадцати дней со дня опубликования сообщения в порядке, установленном для официального опубликования (обнародования) правовых актов городского округа, подают в орган, уполномоченный на установление публичного сервитута, заявления об учете их прав (обременений прав) на земельные участки с приложением копий документов, подтверждающих эти права (обременения прав). В таких заявлениях указывается способ связи с правообладателями земельных участков, в том числе их почтовый адрес и (или) адрес электронной почты.

Заинтересованные лица имеют право подать заявления об учете прав на земельный участок по электронной почте dgria@admgor.nnov.ru или по адресу:

603082, Нижний Новгород, Кремль, корпус 5, каб. 439, тел.467 10 51 (департамент градостроительного развития и архитектуры администрации города Нижнего Новгорода) до **08.10.2026** включительно.

Время приема заинтересованных лиц: понедельник – четверг с 10:00 до 18:00,
пятница с 10:00 до 17:00, обед с 12.00 до 12.48.

Работы по строительству линейного объекта регионального значения «Канатная транспортная система общего пользования в г. Нижний Новгород», предусмотрены документацией по планировке (проект планировки и межевания) территории, расположенной от станции метро «Заречная» по бульвару Заречному через р. Ока до проспекта Гагарина, 31Г в Ленинском и Приокском районах город Нижний Новгород», утвержденной приказом министерства градостроительной деятельности и развития агломераций Нижегородской области от 23.01.2025 №06-01-03/2.

Информация о проекте планировки и межевания территории, расположенной от станции метро «Заречная» по бульвару Заречному через р. Ока до проспекта Гагарина, 31Г в Ленинском и Приокском районах город Нижний Новгород размещена на официальном сайте Министерства градостроительной деятельности и развития агломераций Нижегородской области mingrad-no.ru.в разделе Деятельность/ Документация по планировке территории/ Документация по планировке территории (линейные объекты)/).

Схема местоположения границ публичного сервитута



АДМИНИСТРАЦИЯ АВТОЗАВОДСКОГО РАЙОНА ИНФОРМИРУЕТ:

В соответствии с административным регламентом администрации города Нижнего Новгорода по исполнению муниципальной функции "Выявление, учет и эвакуация брошенного и разукомплектованного автотранспорта на территории города Нижнего Новгорода", утвержденным постановлением администрации города Нижнего Новгорода от 28 ноября 2012 г. N 5060, рабочая группа администрации Автозаводского района выявила транспортные средства с признаками брошенного и разукомплектованного в количестве 3 шт.

№	Марка	Номер	Адрес	Описание
1.	ГАЗЕЛЬ	б/н	Ул.Бульвар Южный,д.17	Темного цвета, коррозия по всему кузову, колеса спущены.
2.	MAZDA	У 562 ОУ 152	Ул.Бульвар Южный,д.17	Темного цвета, коррозия по всему кузову, колеса спущены.
3.	LADA	б/н	Ул.Бульвар Южный,д.14	Серебристого цвета, коррозия по всему кузову, колеса спущены.

Вышеуказанные автомобили находятся длительное время без движения и с признаками брошенного и разукомплектованного.

Собственникам указанных автотранспортных средств необходимо в течение 10 дней с момента получения данного предупреждения, размещенного на лобовом стекле, принять меры по перемещению своими силами принадлежащего ему транспортного средства в специально отведенное для хранения места (автостоянка, гараж и так далее).

В случае невыполнения данного требования транспортные средства будут помещены в место временного хранения по адресу: ул. Деловая, д. 3 с последующим взысканием с собственников автомобилей расходов по эвакуации и хранению транспортных средств.

Телефон для справок **435 87 33**

Администрация Ленинского района города Нижнего Новгорода просит откликнуться наследников к имуществу в виде жилого помещения, расположенного по адресу: город Нижний Новгород, ул.Профинтерна, д.7А, кв.26, принадлежавшего Дуда Валентине Александровне, 12.10.1929 года рождения, умершей 19.01.2019 года. Наследников просим в течение 30 дней с момента опубликования объявления обратиться в Ленинский районный суд для восстановления срока принятия наследства.

АДМИНИСТРАЦИЯ ПРИОКСКОГО РАЙОНА ИНФОРМИРУЕТ:

Во исполнение постановления администрации города Нижнего Новгорода от 31.07.2012 года №3113 «Об утверждении Порядка освобождения территории городского округа город Нижний Новгород от самовольных нестационарных торговых объектов» 17 сентября 2026 года при проведении процедуры выявления предполагаемых самовольных нестационарных торговых объектов на территории Приокского района города Нижнего Новгорода рабочей группой выявлен самовольный нестационарный торговый объект по адресу: город Нижний Новгород, ул. Тропинина, у д. 51 – нестационарный торговый объект – павильон со специализацией «Продовольственные товары», площадью 36 кв.м. Собственнику указанного объекта необходимо добровольно в срок 3 календарных дня со дня опубликования уведомления в газете «День города. Нижний Новгород» предоставить в адрес администрации Приокского района правоустанавливающие документы на размещение или освободить занимаемый земельный участок от самовольного установленного объекта, осуществив демонтаж своими силами и за свой счёт. В противном случае администрацией Приокского района будет инициирована процедура принудительного демонтажа и перемещения (тел. **435-59-54**)

АДМИНИСТРАЦИЯ СОРМОВСКОГО РАЙОНА УВЕДОМЛЯЕТ:

В соответствии с постановлением администрации г. Н.Новгорода от 13.02.2026 № 1237 «О порядке выявления, демонтажа и перемещения самовольно установленных и (или) незаконно размещенных объектов движимого имущества на территории муниципального образования городского округа город Нижний Новгород» выявленный на территории Сормовского района самовольно (незаконно) установленный объект движимого имущества – конструкция, расположенная по адресу:

-ул.Вождей Революции, у д.17

в соответствии с протоколом заседания Рабочей группы признан самовольным объектом.

Администрация Сормовского района города Нижнего Новгорода просит откликнуться наследников к имуществу:

– Синицы Валентины Федоровны, 24.02.1926 года рождения, до дня смерти зарегистрированной по адресу: город Нижний Новгород, ул. Федосеенко, дом 36А, квартира 17, дата смерти – 28.01.2026 год,

– Кабина Артема Александровича, 11.11.1982 года рождения, до дня смерти зарегистрированной по адресу: город Нижний Новгород, ул. Василия Иванова, дом 7, квартира 14, дата смерти – 21.03.2022 год,

в случае неявки в течении 30 календарных дней, с даты опубликования, наследников в отношении указанного объекта недвижимого имущества будут приняты меры по обращению его в муниципальную собственность.

КОМИТЕТ ПО УПРАВЛЕНИЮ ГОРОДСКИМ ИМУЩЕСТВОМ И ЗЕМЕЛЬНЫМИ РЕСУРСАМИ АДМИНИСТРАЦИИ ГОРОДА НИЖНЕГО НОВГОРОДА
ИНФОРМАЦИОННОЕ СООБЩЕНИЕ № 10-П/2026
о проведении «26» октября 2026 года продажи посредством публичного предложения в электронной форме с открытой формой подачи предложений о цене имущества, находящегося в собственности муниципального образования город Нижний Новгород, на Национальной электронной площадке https://www.fabrikant.ru/ в сети Интернет

Продавец – Комитет по управлению городским имуществом и земельными ресурсами администрации города Нижнего Новгорода (603005, г. Н.Новгород, улица Большая Покровская, дом 15; тел.: (831) 435-69-24, e-mail: kugi@admgor.nnov.ru).
Официальный сайт продавца: www.нижнийновгород.рф.

Организатор торгов – АО «Электронные торговые системы» (https://www.fabrikant.ru/).

Продажа посредством публичного предложения с открытой формой подачи предложений о цене имущества, находящегося в собственности муниципального образования город Нижний Новгород, проводится открытым по составу участников в соответствии с требованиями Гражданского кодекса Российской Федерации, Федерального закона от 21.12.2001 № 178-ФЗ «О приватизации государственного и муниципального имущества» (далее – Закон о приватизации), постановления Правительства РФ от 27.08.2012 № 860 «Об организации и проведении продажи государственного или муниципального имущества в электронной форме», на основании решения городской Думы города Нижнего Новгорода от 17.12.2025 № 135 «О Прогнозном плане (программе) приватизации муниципального имущества, находящегося в собственности муниципального образования городской округ город Нижний Новгород, на 2026-2028 годы».

Описание имущества, находящегося в собственности муниципального образования городской округ город Нижний Новгород, выставляемого на продажу в электронной форме (информация о продаже также размещена на сайтах в сети «Интернет» www.нижнийновгород.рф, www.torgi.gov.ru):

№ лота	Наименование объекта	Местонахождение объекта	Кадастровый номер	Общая площадь объекта, кв.м	Год ввода дома в эксплуатацию	Описание объекта	Начальная цена объекта (цена первоначального предложения), руб. (с учетом НДС)	Величина задатка, руб. (10% от начальной цены)	Минимальная цена объекта (цена отсечения), руб. (с учетом НДС)	Величина снижения первоначального предложения («шаг понижения»), руб.	Порядок формирования цены (цена последовательно снижается на «шаг понижения»), руб.	Величина повышения цены («шаг аукциона»), руб.	Площадь земельного участка, кв.м	Кадастровый номер земельного участка	Стоимость земельного участка (руб.) (НДС не облагается)
1	Нежилое помещение (подвал №1)	Нижегородская область, г Нижний Новгород, р-н Приокский, пр-кт Гагарина, д 108, пом П4	52:18:0080017:70	214,9	1956	Нежилое помещение расположено в подвале пятиэтажного жилого дома. Имеются 2 совместных входа с пользователями других помещений через подъезды жилого дома.	**5 303 947**	**530 394,7**	**2 651 973,5**	**530 394,7**	**5 303 947 4 773 552,3 4 243 157,6 3 712 762,9 3 182 368,2 2 651 973,5**	**265 197,35**	-	-	-
2	Нежилое здание (водонапорная башня) (количество этажей: 1, в том числе подземных 0)	Российская Федерация, Нижегородская область, городской округ город Нижний Новгород, город Нижний Новгород, улица Заслонова, дом 2б	52:18:0040610:19	24,5	1966	Нежилое отдельно стоящее одноэтажное здание. Имеется один вход.	**2 484 652**	**248 465,2**	**1 242 326**	**248 465,2**	**2 484 652 2 236 186,8 1 987 721,6 1 739 256,4 1 490 791,2 1 242 326**	**124 232,6**	204,0	52:18:0040610:7	**716 040**
3	Нежилое помещение (подвал № 1)	Нижегородская обл, г Нижний Новгород, ш Московское, дом 191	52:18:0020105:391	182,7	1959	Нежилое помещение расположено в подвале пятиэтажного жилого дома. Имеются два совместных входа через подъезды №№ 1 и 2.	**7 117 919**	**711 791,9**	**3 558 959,5**	**711 791,9**	**7 117 919 6 406 127,1 5 694 335,2 4 982 543,3 4 270 751,4 3 558 959,5**	**355 895,95**	-	-	-
4	Нежилое помещение (подвал № подвал)	Нижегородская область, г Нижний Новгород, р-н Московский, ш Московское, д 199, пом П1	52:18:0020105:1226	80,2	1958	Нежилое помещение расположено в подвале трехэтажного жилого дома. Имеются 2 отдельных входа.	**3 248 742**	**324 874,2**	**1 624 371**	**324 874,2**	**3 248 742 2 923 867,8 2 598 993,6 2 274 119,4 1 949 245,2 1 624 371**	**162 437,1**	-	-	-
5	Нежилое помещение (подвал № подвал)	Нижегородская область, г. Нижний Новгород, ш. Московское, д. 199, пом. П2	52:18:0020105:1225	21,1	1958	Нежилое помещение расположено в подвале трехэтажного жилого дома. Имеются 2 отдельных входа.	**1 055 000**	**105 500**	**527 500**	**105 500**	**1 055 000 949 500 844 000 738 500 633 000 527 500**	**52 750**	-	-	-
6	Нежилое помещение (подвал №1)	г.Нижний Новгород, Советский район, пр-кт Гагарина, д.14, пом П3	52:18:0070048:59	138,9	1956	Нежилое помещение расположено в подвале четырехэтажного жилого дома. Имеются два совместных входа с пользователями других жилых помещений через подъезды №№ 2 и 3	**7 667 280**	**766 728**	**3 833 640**	**766 728**	**7 667 280 6 900 552 6 133 824 5 367 096 4 600 368 3 833 640**	**383 364**	-	-	-
7	Нежилое встроенное помещение (подвал №1)	г.Нижний Новгород, Московский район, ул.Евгения Никонова, д.7/24	52:18:0020076:150	137,2	1940	Нежилое помещение расположено в подвале четырехэтажного жилого дома. Вход совместный с пользователями других нежилых помещений.	**5 402 113**	**540 211,3**	**2 701 056,5**	**540 211,3**	**5 402 113 4 861 901,7 4 321 690,4 3 781 479,1 3 241 267,8 2 701 056,5**	**270 105,65**	-	-	-
8	Нежилое помещение (подвал № 1)	Нижегородская область, г Нижний Новгород, р-н Сормовский, ул Федосеенко, д 9, пом П2а	52:18:0010536:240	344,4	1972	Нежилое помещение расположено в подвале пятиэтажного жилого дома. Вход отдельный.	**10 332 000**	**1 033 200**	**5 166 000**	**1 033 200**	**10 332 000 9 298 800 8 265 600 7 232 400 6 199 200 5 166 000**	**516 600**	-	-	-

Примечание:

По лотам №№ 1, 3-8: условием договора купли-продажи объекта является обязательство покупателя обеспечивать беспрепятственный доступ представителям организации, оказывающей услуги по содержанию и ремонту общего имущества для проведения осмотра и обслуживания общедомовых инженерных коммуникаций, а также для ликвидации аварий.

По лоту № 2: в соответствии со ст. 28 ФЗ «О приватизации государственного и муниципального имущества» № 178-ФЗ от 21.12.2001 г. приватизация зданий, строений и сооружений осуществляется одновременно с отчуждением лицу, приобретающему такое имущество, земельных участков, занимаемых таким имуществом.

Объект недвижимости расположен на земельном участке с кадастровым номером 52:18:0040610:7, площадь 204 кв.м, категория земель: земли населенных пунктов, виды разрешенного использования: под здание водонапорной башни с прилегающей территорией. Стоимость земельного участка в размере 716 040 (семьсот шестнадцать тысяч сорок) рублей оплачивается единовременным платежом победителем торгов либо лицом, признанным единственным участником торгов, по договору купли-продажи муниципального имущества в течение 15 календарных дней с даты заключения договора купли-продажи.

В соответствии с Правилами землепользования и застройки города Нижнего Новгорода, утвержденными приказом департамента градостроительной деятельности и развития агломераций Нижегородской области от 30.03.2018 № 07-01-06/22 «Об утверждении Правил землепользования и застройки города Нижнего Новгорода» земельный участок расположен в границах территориальной зоны П*ТО-2 (зона реорганизации застройки в многофункциональную общественную застройку местного значения – городских районов и планировочных частей). К зонам реорганизации застройки относятся территории, для которых Генеральным планом города Нижнего Новгорода предусмотрено изменение параметров и функции застройки. Освоение таких территорий осуществляется при обязательной подготовке документации по планировке территории в целях выбора наиболее эффективного

использования таких территорий. В настоящее время к основным видам разрешенного использования земельных участков отнесено всего три (предоставление коммунальных услуг (код 3.1.1), улично-дорожная сеть (код 12.0.1), благоустройство территории (код 12.0.2)).
Согласно данным государственной информационной системы обеспечения градостроительной деятельности Нижегородской области (далее– ГИСОГД НО) земельный участок с кадастровым номером 52:18:0040610:7 расположен в границах:
– зоны умеренного подтопления, установленная в отношении территорий г. Н.Новгород городского округа Нижний Новгород Нижегородской области, прилегающих к р.Ока (Чебоксарское водохранилище), затапливаемых при половодьях и паводках 1% обеспеченности с учетом фактически затапливаемых территорий за предыдущие 100 лет наблюдений;
– зоны санитарной охраны водозаборов (3 пояс), (подающих воду из поверхностного источника питьевого и хозяйственно-бытового водоснабжения – Чебоксарское водохранилище: р.Ока, р.Волга);
– приаэродромной территории аэродрома экспериментальной авиации Нижний Новгород (Сормово) (подзона 6, зона ограничений 10 км). Приказ Минпромторга России "Об установлении приаэродромной территории аэродрома экспериментальной авиации Нижний Новгород (Сормово) в составе с 1 по 6 подзону" № 2669 от 18.06.2024;
– приаэродромной территории аэродрома Нижний Новгород (Стригино) (подзона 6)(реестровый номер 52:00-6.1078). Приказ Росавиации от 22.11.2023 №1052-П "О признании утратившим силу приказа Федерального агентства воздушного транспорта от 24 ноября 2021 г. №878-П";
– приаэродромной территории аэродрома гражданской авиации Нижний Новгород (Стригино) (подзона 4, сектор 22), (подзона 3, сектор 2). Приказ "Об установлении приаэродромной территории аэродрома гражданской авиации Нижний Новгород (Стригино)" № 954-П от 26.10.2023;
Согласно данным государственной информационной системы обеспечения градостроительной деятельности Нижегородской области (ГИСОГД НО) земельный участок с кадастровым номером 52:18:0040610:7 расположен в границах:
– (менее 20%) проекта межевания территории в границах поселка Горбатовка в Автозаводском районе города Нижнего Новгорода, утвержденного постановлением администрации города Нижнего Новгорода №4080 от 27.07.2010.
Условием договора купли-продажи объекта является обязательство покупателя при использовании земельного участка обеспечивать беспрепятственный доступ владельцам инженерных коммуникаций для их обслуживания и ремонта, а также использовать нежилое здание и земельный участок в соответствии с установленными градостроительными регламентами.
По лотам №№ 1-8 решение об условиях приватизации принято решением городской Думы города Нижнего Новгорода от 17.12.2025 № 135 и постановлениями администрации города Нижнего Новгорода от 29.01.2026 № 604, от 04.08.2026 № 6083.
Аукцион от 02.07.2026 № 5537626 по продаже не состоялся в связи с тем, что не было подано ни одной заявки на участие либо ни один из претендентов не признан участником.
Продажа посредством публичного предложения от 14.09.2026 № 5564582 не состоялась в связи с тем, что не было подано ни одной заявки на участие в продаже имущества посредством публичного предложения либо ни один из претендентов не признан участником такой продажи.
Начало приема заявок на участие в продаже посредством публичного предложения – 23.09.2026 в 15:00.
Окончание приема заявок на участие в продаже посредством публичного предложения –19.10.2026 в 15:00.
Срок поступления задатка на счет организатора (дата и время блокирования задатка) – 19.10.2026 до 15:00.
Определение участников продажи посредством публичного предложения – 23.10.2026 до 23:59.
Проведение продажи (дата и время начала приема предложений от участников продажи) – **26.10.2026 в 13:30.**
Подведение итогов продажи посредством публичного предложения: процедура продажи считается завершенной со времени подписания продавцом протокола об итогах продажи.
По вопросам организации осмотра и технического состояния выставленного на продажу муниципального имущества обращаться в муниципальное казенное учреждение «Дирекция по эксплуатации муниципальных объектов недвижимого имущества города Нижнего Новгорода» по телефонам:
– Автозаводский район, Ленинский район: 251-47-57;
– Нижегородский район, Советский район, Приокский район: 430-00-57;
– Сормовский район, Канавинский район, Московский район: 222-22-65;
– Кстовский район: 453-92-50 (доб.324).
По дополнительным вопросам обращаться в отдел организации продаж и реализации имущества комитета по управлению городским имуществом и земельными ресурсами администрации города Нижнего Новгорода по телефону: 435-69-24.
Документооборот между претендентами, участниками, оператором электронной площадки и продавцом осуществляется через электронную площадку в форме электронных документов либо электронных образов документов (документов на бумажном носителе, преобразованных в электронно-цифровую форму путем сканирования с сохранением их реквизитов), заверенных электронной подписью продавца, претендента или участника либо лица, имеющего право действовать от имени соответственно продавца, претендента или участника. Наличие электронной подписи уполномоченного (доверенного) лица означает, что документы и сведения, поданные в форме электронных документов, направлены от имени Претендента, участника торгов, Продавца либо Организатора и отправитель несет ответственность за подлинность и достоверность таких документов и сведений (электронные документы, направляемые Организатором либо размещенные им на электронной площадке, должны быть подписаны усиленной квалифицированной электронной подписью лица, имеющего права действовать от имени Организатора).
Информационное сообщение о проведении продажи имущества посредством публичного предложения и условиях её проведения являются условиями публичной оферты в соответствии со статьей 437 Гражданского кодекса Российской Федерации. Подача Претендентом заявки и перечисление задатка на счет являются акцептом такой оферты, и договор о задатке считается заключенным в письменной форме.
К участию в продаже муниципального имущества посредством публичного предложения допускаются лица, признаваемые в соответствии со статьей 5 Закона о приватизации Покупателями, своевременно подавшие заявку и представившие надлежащим образом оформленные документы в соответствии с перечнем, объявленным в информационном сообщении, задатки которых поступили на счет Организатора в установленный в информационном сообщении срок.
Исчерпывающий перечень представляемых участниками продажи документов, требования к их оформлению:
Заявка (приложение №1 к информационному сообщению) подается путем заполнения ее электронной формы (заполненный файл с заявкой загружается на электронную площадку), размещенной в открытой для доступа неограниченного круга лиц части электронной площадки (далее – открытая часть электронной площадки), с приложением электронных образов необходимых документов (документов на бумажном носителе, преобразованных в электронно-цифровую форму путем сканирования с сохранением их реквизитов), заверенных электронной подписью, предусмотренных Федеральным законом о приватизации:
Для участия в продаже посредством публичного предложения одновременно с заявкой (приложение 1 к информационному сообщению) представляются документы:
Юридические лица:
– заявка на участие в продаже, заполненная в форме электронного документа (Приложение № 1);
– заверенные копии учредительных документов;
– документ, содержащий сведения о доле Российской Федерации, субъекта Российской Федерации или муниципального образования в уставном капитале юридического лица (реестр владельцев акций либо выписка из него или заверенное печатью юридического лица (при наличии печати) и подписанное его руководителем письмо);
– документ, который подтверждает полномочия руководителя юридического лица на осуществление действий от имени юридического лица (копия решения о назначении этого лица или о его избрании) и в соответствии с которым руководитель юридического лица обладает правом действовать от имени юридического лица без доверенности.
Файл с заявкой и документы необходимо загрузить на электронную площадку.
Физические лица, в том числе индивидуальные предприниматели:
– заявка на участие в продаже, заполненная в форме электронного документа (Приложение № 1);
– копии всех листов документа, удостоверяющего личность (в случае представления копии паспорта гражданина Российской Федерации необходимо в соответствии с действующим законодательством представить копии 20 (двадцати) страниц паспорта: от 1-ой страницы с изображением Государственного герба Российской Федерации по 20-ую страницу с «Извлечением из Положения о паспорте гражданина Российской Федерации» включительно).
Файл с заявкой и документы необходимо загрузить на электронную площадку.
Документы (копии документов), входящие в состав заявки, должны иметь четко читаемый текст.
В случае, если от имени претендента действует его представитель по доверенности, к заявке должна быть приложена доверенность на осуществление действий от имени претендента, оформленная в установленном порядке, или нотариально заверенная копия такой доверенности. В случае, если доверенность на осуществление действий от имени претендента подписана лицом, уполномоченным руководителем юридического лица, заявка должна содержать также документ, подтверждающий полномочия этого лица.
Требования к документам: указанные документы в части их оформления и содержания должны соответствовать требованиям законодательства Российской Федерации; представленные иностранными юридическими лицами документы должны быть легализированы на территории Российской Федерации и иметь заверенный перевод на русский язык.
Заявка и иные представленные одновременно с ней документы подаются в форме электронных документов.
Заявки подаются на электронную площадку начиная с даты начала приема заявок до времени и даты окончания приема заявок, указанных в информационном сообщении. Одно лицо имеет право подать только одну заявку.
При приеме заявок от Претендентов Организатор обеспечивает конфиденциальность данных о Претендентах и участниках.
Организатор обеспечивает – принятие и регистрацию в электронных журналах заявок и прилагаемых к ним документов, уведомление претендентов о принятом Продавцом решении о признании их участниками либо об отказе в допуске к участию в продаже имущества.
В течение одного часа со времени поступления заявки Организатор сообщает претенденту о ее поступлении путем направления уведомления с приложением электронных копий зарегистрированной заявки и прилагаемых к ней документов.
Порядок ознакомления участников торгов с условиями договора, заключаемого по итогам проведения торгов, порядок предоставления разъяснений положений информационного сообщения и осмотр объектов нежилого фонда:
С условиями договора, заключаемого по итогам проведения торгов, можно ознакомиться с даты размещения информационного сообщения на официальном сайте торгов до даты окончания срока приема заявок на участие в продаже на сайтах – www.torgi.gov.ru, www.нижнийновгород.рф и на электронной площадке www.fabrikant.ru (приложение №2 к информационному сообщению).
Любое заинтересованное лицо независимо от регистрации на электронной площадке со дня начала приема заявок вправе направить на электронный адрес Организатора запрос о разъяснении положений информационного сообщения и необходимостью ознакомления с иной дополнительной информацией. Такой запрос в режиме реального времени направляется в «личный кабинет» Продавца для рассмотрения при условии, что запрос поступил Продавцу не позднее 5 (пяти) рабочих дней до даты окончания подачи заявок. В течение 2 (двух) рабочих дней со дня поступления запроса Продавец предоставляет Организатору для размещения в открытом доступе разъяснение с указанием предмета запроса, но без указания лица, от которого поступил запрос.
Любое заинтересованное лицо независимо от регистрации на электронной площадке с даты размещения информационного сообщения на официальном сайте торгов до даты окончания срока приема заявок на участие в продаже вправе осмотреть выставленное на продажу имущество.
Порядок регистрации на электронной площадке.
Для обеспечения доступа к участию в электронной продаже Претендентам необходимо пройти процедуру регистрации на электронной площадке.
Регистрация на электронной площадке осуществляется без взимания платы.
Регистрации на электронной площадке подлежат Претенденты, ранее не зарегистрированные на электронной площадке или регистрация которых на электронной площадке была ими прекращена.
Регистрация на электронной площадке проводится в соответствии с Регламентом электронной площадки https://www.fabrikant.ru.
Покупателями муниципального имущества могут быть любые физические и юридические лица, за исключением государственных и муниципальных унитарных предприятий, государственных и муниципальных учреждений, а также юридических лиц, в уставном капитале которых доля Российской Федерации, субъектов Российской Федерации и муниципальных образований превышает 25 (двадцать пять) процентов, а также за исключением случаев ограничения участия лиц, предусмотренных статьей 5 Закона о приватизации.
Претендент не допускается к участию в продаже по следующим основаниям:
– Представленные документы не подтверждают право Претендента быть покупателем имущества в соответствии с законодательством Российской Федерации.
– Представлены не все документы в соответствии с перечнем, указанным в информационном сообщении о проведении продажи, или оформление представленных документов не соответствует законодательству Российской Федерации.
– Не подтверждено поступление в установленный срок задатка на счет Организатора (Порядок внесения денежных средств осуществляется в соответствии с Регламентом электронной площадки).
– Заявка подана лицом, не уполномоченным Претендентом на осуществление таких действий.
Перечень указанных оснований отказа Претенденту в участии в продаже является исчерпывающим.
Информация об отказе в допуске к участию в продаже размещается на официальных сайтах торгов и в открытой части электронной площадки в срок не позднее рабочего дня, следующего за днем принятия указанного решения.
Порядок и срок отзыва заявок, порядок внесения изменений в заявку.
Претендент вправе не позднее дня окончания приема заявок отозвать заявку путем направления уведомления об отзыве заявки на электронную площадку. В случае отзыва претендентом заявки, уведомление об отзыве заявки вместе с заявкой в течение одного часа поступает в «личный кабинет» Продавца, о чем Претенденту направляется соответствующее уведомление.
Изменение заявки допускается только путем подачи Претендентом новой заявки в установленные в информационном сообщении сроки о проведении продажи, при этом первоначальная заявка должна быть отозвана.
Продавец вправе:
– отказаться от проведения продажи не позднее чем за 3 (три) дня до даты проведения продажи.
При этом задатки возвращаются заявителям в течение 5 (пяти) дней с даты публикации извещения об отказе от проведения продажи на официальных сайтах торгов, электронной площадке.
Организатор извещает Претендентов об отказе Продавцов от проведения продажи не позднее следующего рабочего дня со дня принятия соответствующего решения путем направления указанного сообщения в «личный кабинет» Претендентов.
-принять решение о внесении изменений в информационное сообщение и (или) документацию о продаже не позднее, чем за 5 (пять) дней до даты окончания срока подачи заявок на участие в продаже.
При этом изменения, внесенные в информационное сообщение и (или) документацию о продаже, размещаются на официальных сайтах торгов в срок не позднее окончания рабочего дня, следующего за датой принятия решения о внесении указанных изменений.
При внесении изменений срок подачи заявок на участие в продаже продлевается таким образом, чтобы с даты размещения на официальных сайтах торгов внесенных изменений до даты окончания подачи заявок на участие в продаже составлял не менее 30 (тридцати) дней. При этом Продавцы не несут ответственность в случае, если Претендент не ознакомился с изменениями, внесенными в Информационное сообщение и (или) документацию о продаже, размещенными надлежащим образом.
Задаток для участия в продаже служит обеспечением исполнения обязательства победителя продажи по заключению договора купли-продажи и оплате приобретенного на торгах имущества, вносится единым платежом на расчетный счет Претендента, открытый при регистрации на электронной площадке.
Платежи по перечислению задатка для участия в торгах и порядок возврата задатка осуществляются в соответствии с Регламентом электронной площадки.
Лицам, перечислившим задаток для участия в продаже имущества посредством публичного предложения, денежные средства возвращаются в следующем порядке:
а) участникам, за исключением победителя, а также претендентам, отозвавшим заявки позднее дня окончания приема заявок, – в течение 5 календарных дней со дня подведения итогов продажи имущества;
б) претендентам, не допущенным к участию в продаже имущества, а также претендентам, отозвавшим заявки не позднее дня окончания приема заявок, – в течение 5 календарных дней со дня подписания протокола о признании претендентов участниками.
Задаток победителя продажи засчитывается в счет оплаты приобретаемого имущества и подлежит перечислению в установленном порядке в течение 5 календарных дней со дня истечения срока, установленного для заключения договора купли-продажи имущества.
Сумма задатка не возвращается при уклонении или отказе победителя продажи:
– от заключения не ранее чем через 10 дней и не позднее 20 дней со дня подведения итогов продажи договора купли-продажи (результаты продажи аннулируются Продавцом);
– от исполнения покупателем обязательств по оплате по договору купли-продажи.
Правила проведения продажи в электронной форме:
Рассмотрение заявок.
Для участия в продаже имущества посредством публичного предложения Претенденты перечисляют задаток в размере 10 процентов начальной цены продажи имущества в счет обеспечения оплаты приобретаемого имущества и заполняют размещенную в открытой части электронной площадки форму заявки (приложение 1 к информационному сообщению) с приложением электронных документов в соответствии с перечнем, приведенным в информационном сообщении.
В день определения участников продажи, указанный в информационном сообщении, Организатор через «личный кабинет» Продавца обеспечивает доступ Продавца к поданным Претендентами заявкам и прилагаемым к ним документам, а также к журналу приема заявок.
Продавец в день рассмотрения заявок и прилагаемых к ним документов Претендентов подписывает протокол о признании Претендентов участниками, в котором приводится перечень принятых заявок (с указанием имен (наименований) Претендентов), перечень отозванных заявок, имена (наименования) Претендентов, признанных участниками продажи, а также имена (наименования) Претендентов, которым было отказано в допуске к участию в продаже имущества посредством публичного предложения, с указанием оснований такого отказа.
Претендент приобретает статус участника продажи с момента подписания протокола о признании Претендентов участниками продажи посредством публичного предложения.
Не позднее следующего рабочего дня после дня подписания протокола о признании Претендентов участниками продажи всем Претендентам, подавшим заявки, Организатор торгов направляет уведомление о признании их участниками продажи или об отказе в признании участниками продажи с указанием оснований отказа.
Информация о Претендентах, не допущенных к участию в продаже, размещается в открытой части электронной площадки и на официальных сайтах торгов.
Проведение процедуры продажи должно состояться не позднее третьего рабочего дня со дня определения участников продажи, указанного в информационном сообщении.
Порядок проведения продажи.
Процедура продажи имущества проводится в день и во время, указанные в информационном сообщении о продаже имущества посредством публичного предложения, путем последовательного понижения цены первоначального предложения (цена имущества, указанная в информационном сообщении) на величину, равную величине "шага понижения", но не ниже цены отсечения.
"Шаг понижения" устанавливается продавцом в фиксированной сумме, составляющей не более 10 процентов цены первоначального предложения, и не изменяется в течение всей процедуры продажи имущества посредством публичного предложения.
Время приема предложений участников о цене первоначального предложения составляет один час от времени начала проведения процедуры продажи имущества посредством публичного предложения и 10 минут – на представление предложений о цене имущества на каждом "шаге понижения".
Победителем признается участник, который подтвердил цену первоначального предложения или цену предложения, сложившуюся на соответствующем "шаге понижения", при отсутствии предложений других участников.
В случае если несколько участников подтверждают цену первоначального предложения или цену предложения, сложившуюся на одном из "шагов понижения", со всеми участниками проводится аукцион.
Начальной ценой имущества на аукционе является соответственно цена первоначального предложения или цена предложения, сложившаяся на данном "шаге понижения". Время приема предложений участников о цене имущества составляет 10 минут. "Шаг аукциона" устанавливается продавцом в фиксированной сумме, составляющей не более 50 процентов "шага понижения", и не изменяется в течение всей процедуры продажи имущества посредством публичного предложения.
В случае, если в течение указанного времени:
– поступило предложение об увеличении начальной цены имущества на "шаг аукциона", то время для представления следующих предложений об увеличенной на "шаг аукциона" цене имущества продлевается на 10 минут со времени представления каждого следующего предложения. Если в течение 10 минут после представления последнего предложения о цене имущества следующее предложение не поступило, аукцион с помощью программно-аппаратных средств электронной площадки завершается. Победителем аукциона признается участник, предложивший наиболее высокую цену имущества.
– участники не заявляют предложения о цене, превышающей начальную цену имущества, то аукцион с помощью программно-аппаратных средств электронной площадки завершается. Победителем признается участник, который первым подтвердил начальную цену имущества.
Со времени начала проведения процедуры продажи имущества посредством публичного предложения организатором размещается:
а) в открытой части электронной площадки – информация о начале проведения процедуры продажи имущества с указанием наименования имущества, цены первоначального предложения, минимальной цены предложения, предлагаемой цены продажи имущества в режиме реального времени, подтверждения (неподтверждения) участниками предложения о цене имущества;
б) в закрытой части электронной площадки – помимо информации, размещаемой в открытой части электронной площадки, также предложения о цене имущества и время их поступления, текущий "шаг понижения" и "шаг аукциона", время, оставшееся до окончания приема предложений о цене первоначального предложения либо на "шаге понижения".
Во время проведения процедуры продажи имущества посредством публичного предложения организатор при помощи программно-технических средств электронной площадки обеспечивает доступ участников к закрытой части электронной площадки, возможность представления ими предложений о цене имущества.
Ход проведения процедуры продажи имущества посредством публичного предложения фиксируется организатором в электронном журнале, который направляется продавцу в течение одного часа со времени завершения приема предложений о цене имущества для подведения итогов продажи имущества посредством публичного предложения путем оформления протокола об итогах такой продажи.
Протокол об итогах продажи имущества посредством публичного предложения, содержащий цену имущества, предложенную победителем, и удостоверяющий право победителя на заключение договора купли-продажи имущества, подписывается продавцом в течение одного часа со времени получения от организатора электронного журнала.
Процедура продажи имущества посредством публичного предложения считается завершенной со времени подписания продавцом протокола об итогах такой продажи.
В течение одного часа со времени подписания протокола об итогах продажи имущества посредством публичного предложения победителю направляется уведомление о признании его победителем с приложением этого протокола, а также в открытой части электронной площадки размещается следующая информация:
а) наименование имущества и иные позволяющие его индивидуализировать сведения (спецификация лота);
б) цена сделки;
в) фамилия, имя, отчество физического лица или наименование юридического лица – победителя.
Не позднее рабочего дня, следующего за днем подведения итогов продажи, Продавец направляет или выдает под расписку Победителю продажи протокол об итогах продажи на бумажном носителе.
Продажа имущества посредством публичного предложения признается несостоявшейся в следующих случаях:
а) не было подано ни одной заявки на участие в продаже имущества посредством публичного предложения либо ни один из претендентов не признан участником такой продажи;
б) принято решение о признании только одного претендента участником;
в) ни один из участников не сделал предложение о цене имущества при достижении минимальной цены продажи (цены отсечения) имущества.
Решение о признании продажи имущества посредством публичного предложения несостоявшейся оформляется протоколом об итогах продажи имущества посредством публичного предложения.
Заключение договора купли-продажи с победителем продажи осуществляется не ранее чем через 10 дней и не позднее 20 дней со дня подведения итогов продажи.
При уклонении или отказе победителя от заключения в установленный срок договора купли-продажи имущества результаты продажи имущества посредством публичного предложения аннулируются продавцом, победитель утрачивает право на заключение указанного договора, задаток ему не возвращается.
Оплата имущества, приобретенного на продаже посредством публичного предложения, производится победителем продажи единовременно в соответствии с договором купли-продажи в течение 15 (пятнадцати) календарных дней со дня его заключения.
Задаток, внесенный покупателем, засчитывается в оплату приобретенного имущества и перечисляется Организатором на счет Продавца в течение 5 (пяти) календарных дней со дня истечения срока, установленного для заключения договора купли-продажи. Подтверждением оплаты имущества является акт приема-передачи имущества. Факт уплаты НДС (по объектам недвижимости для юридических лиц и индивидуальных предпринимателей) подтверждается покупателем платежным поручением с отметкой банка об исполнении.
Оплата имущества, приобретаемого на торгах, производится победителем путем перечисления денежных средств по следующим реквизитам:
Получатель: УФК по Нижегородской области (Комитет по управлению городским имуществом и земельными ресурсами администрации города Н.Новгорода, л/с 04323024880), ИНН 5253000265, БИК 012202102, КПП 526001001, ОКТМО 22701000,
казначейский счет: 03100643000000013200, единый казначейский счет: 40102810745370000024, банк: ОКЦ №1 ВВГУ Банка России//УФК по Нижегородской области, г Нижний Новгород, Код бюджетной классификации: 36611413040041000410.
Реквизиты для перечисления налога на добавленную стоимость (в случае, если победитель является физическим лицом, не зарегистрированным в качестве индивидуального предпринимателя):
Получатель: УФК по Нижегородской области (Департамент финансов г. Н.Новгорода, Комитет по управлению городским имуществом и земельными ресурсами администрации города Нижнего Новгорода), ИНН 5253000265, БИК 012202102, КПП 526001001, банк: ОКЦ №1 ВВГУ Банка России//УФК по Нижегородской области, г Нижний Новгород, казначейский счет: 03232643227010003200, единый казначейский счет: 40102810745370000024.
Назначение платежа – «(05143660026) – оплата суммы НДС по договору купли-продажи от _____ № _____».
Юридические лица и физические лица, зарегистрированные в качестве индивидуальных предпринимателей, являются налоговыми агентами по уплате НДС в соответствии со ст.161 НК РФ и оплачивают НДС на соответствующий счет отделения Федерального казначейства, предназначенный для зачисления НДС.
Форма оплаты по договору купли-продажи: безналичная.
Передача имущества и оформление права собственности на него осуществляются в соответствии с законодательством Российской Федерации и договором купли-продажи имущества не позднее чем через 30 календарных дней после дня полной оплаты имущества.

КОМИТЕТ ПО УПРАВЛЕНИЮ ГОРОДСКИМ ИМУЩЕСТВОМ И ЗЕМЕЛЬНЫМИ РЕСУРСАМИ АДМИНИСТРАЦИИ ГОРОДА НИЖНЕГО НОВГОРОДА
ИНФОРМАЦИОННОЕ СООБЩЕНИЕ № 38/2026
о проведении 26 октября 2026 года аукциона в электронной форме с открытой формой подачи предложений о цене по продаже имущества, находящегося в собственности муниципального образования городской округ город Нижний Новгород, на Национальной электронной площадке https://www.fabrikant.ru/ в сети Интернет

Продавец – Комитет по управлению городским имуществом и земельными ресурсами администрации города Нижнего Новгорода (603005, г. Н.Новгород, улица Большая Покровская, дом 15; тел.: (831) 435-69-24, e-mail: kugi@admgor.nnov.ru).
Официальный сайт продавца: www.нижнийновгород.рф.
Организатор торгов – АО «Электронные торговые системы» (https://www.fabrikant.ru/).
Аукцион по продаже имущества, находящегося в собственности муниципального образования городской округ город Нижний Новгород, проводится открытым по составу участников в соответствии с требованиями Гражданского кодекса Российской Федерации, Федерального закона от 21.12.2001 № 178-ФЗ «О приватизации государственного и муниципального имущества» (далее – Закон о приватизации), постановления Правительства Российской Федерации от 27.08.2012 № 860 «Об организации и проведении продажи государственного или муниципального имущества в электронной форме», на основании решения городской Думы города Нижнего Новгорода от 17.12.2025 № 135 «О Прогнозном плане (программе) приватизации муниципального имущества, находящегося в собственности муниципального образования городской округ город Нижний Новгород, на 2026-2028 годы».
Описание имущества, находящегося в собственности муниципального образования городской округ город Нижний Новгород, выставляемого на продажу в электронной форме (информация о продаже также размещена на сайтах в сети «Интернет» www.нижнийновгород.рф, www.torgi.gov.ru):

№ лота	Наименование объекта	Местонахождение объекта	Кадастровый номер	Общая площадь объекта (кв.м)	Год ввода дома в эксплуатацию	Описание объекта	Начальная цена объекта (руб.) (с учетом НДС)	Задаток (руб.) (10% от начальной цены объекта)	Шаг аукциона (руб.)
1	Нежилое помещение (гаражный бокс №161) (Этаж № 4)	Российская Федерация, Нижегородская область, г. Нижний Новгород, ул. К.Касьянова, 46, гаражный кооператив «Надежда», гаражный бокс №161	52:18:0060217:6172	19,5	2010	Нежилое помещение расположено на четвертом этаже пятиэтажного нежилого здания. Вход совместный.	**1 089 732**	**108 973,2**	**54 486,6**
2	Нежилое помещение (гаражный бокс №212) (Этаж № 5)	Российская Федерация, Нижегородская область, г. Нижний Новгород, ул. К.Касьянова, 46, гаражный кооператив «Надежда», гаражный бокс №212	52:18:0060217:6170	19,5	2010	Нежилое помещение расположено на пятом этаже пятиэтажного нежилого здания. Вход совместный.	**1 089 732**	**108 973,2**	**54 486,6**
3	Нежилое помещение (гаражный бокс №221) (Этаж № 5)	Российская Федерация, Нижегородская область, г. Нижний Новгород, ул. К.Касьянова, 46, гаражный кооператив «Надежда», гаражный бокс №221	52:18:0060217:6165	22	2010	Нежилое помещение расположено на пятом этаже пятиэтажного нежилого здания. Вход совместный.	**1 214 700**	**121 470**	**60 735**
4	Нежилое помещение (гаражный бокс №233) (Этаж № 5)	Российская Федерация, Нижегородская область, г. Нижний Новгород, ул. К.Касьянова, 46, гаражный кооператив «Надежда», гаражный бокс №233	52:18:0060217:6166	22,6	2010	Нежилое помещение расположено на пятом этаже пятиэтажного нежилого здания. Вход совместный.	**1 244 475**	**124 447,5**	**62 223,75**
5	Нежилое помещение (гаражный бокс №242) (Этаж № 5)	Российская Федерация, Нижегородская область, г. Нижний Новгород, ул. К.Касьянова, 46, гаражный кооператив «Надежда», гаражный бокс №242	52:18:0060217:6180	22,3	2010	Нежилое помещение расположено на пятом этаже пятиэтажного нежилого здания. Вход совместный.	**1 229 598**	**122 959,8**	**61 479,9**
6	Нежилое помещение (гаражный бокс №254а) (Этаж № 5)	Российская Федерация, Нижегородская область, г. Нижний Новгород, ул. К.Касьянова, 46, гаражный кооператив «Надежда», гаражный бокс №254а	52:18:0060217:6175	22,4	2010	Нежилое помещение расположено на пятом этаже пятиэтажного нежилого здания. Вход совместный.	**1 234 559**	**123 455,9**	**61 727,95**

Примечание:
По лотам №№ 1-6 решение об условиях приватизации принято решением городской Думы города Нижнего Новгорода от 25.02.2026 № 58 и постановлением администрации города Нижнего Новгорода от 25.03.2026 № 2169.
Аукционы от 27.05.2026 № 5532584, от 07.07.2026 № 5543219, от 17.08.2026 №5556691 по продаже не состоялись в связи с тем, что не было подано ни одной заявки на участие либо ни один из претендентов не признан участником.
Начало приема заявок на участие в аукционе – 23.09.2026 в 15:00.
Окончание приема заявок на участие в аукционе – 19.10.2026 в 15:00.
Срок поступления задатка на счет организатора (дата и время блокирования задатка) – 19.10.2026 до 15:00.
Определение участников аукциона – 23.10.2026 до 23:59.
Проведение аукциона (дата и время начала приема предложений от участников аукциона) **– 26.10.2026 в 09:30.**
Подведение итогов аукциона: **процедура аукциона считается завершенной со времени подписания продавцом протокола об итогах аукциона.**
По вопросам организации осмотра и технического состояния выставленного на продажу муниципального имущества обращаться в муниципальное казенное учреждение «Дирекция по эксплуатации муниципальных объектов недвижимого имущества города Нижнего Новгорода» по телефонам:
– Автозаводский район, Ленинский район: 251-47-57;
– Нижегородский район, Советский район, Приокский район: 430-00-57;
– Сормовский район, Канавинский район, Московский район: 222-22-65;
– Кстовский район: 453-92-50 (доб.324).
По дополнительным вопросам обращаться в отдел организации продаж и реализации имущества комитета по управлению городским имуществом и земельными ресурсами администрации города Нижнего Новгорода по телефону: 435-69-24.
Документооборот между претендентами, участниками, оператором электронной площадки и продавцом осуществляется через электронную площадку в форме электронных документов либо электронных образов документов (документов на бумажном носителе, преобразованных в электронно-цифровую форму путем сканирования с сохранением их реквизитов), заверенных электронной подписью продавца, претендента или участника либо лица, имеющего право действовать от имени соответственно продавца, претендента или участника. Наличие электронной подписи уполномоченного (доверенного) лица означает, что документы и сведения, поданные в форме электронных документов, направлены от имени Претендента, участника торгов, Продавца либо Организатора и отправитель несет ответственность за подлинность и достоверность таких документов и сведений (электронные документы, направляемые Организатором либо размещенные им на электронной площадке, должны быть подписаны усиленной квалифицированной электронной подписью лица, имеющего права действовать от имени Организатора).
Информационное сообщение о проведении аукциона по продаже имущества и условиях его проведения являются условиями публичной оферты в соответствии со статьей 437 Гражданского кодекса Российской Федерации. Подача Претендентом заявки и перечисление задатка на счет являются акцептом такой оферты, и договор о задатке считается заключенным в письменной форме.
К участию в аукционе допускаются лица, признаваемые в соответствии со статьей 5 Закона о приватизации Покупателями, своевременно подавшие заявку и представившие

надлежащим образом оформленные документы в соответствии с перечнем, объявленным в информационном сообщении, задатки которых поступили на счет Организатора в установленный в информационном сообщении срок.

Исчерпывающий перечень представляемых участниками продажи документов, требования к их оформлению:

Заявка (приложение №1 к информационному сообщению) подается путем заполнения ее электронной формы (заполненный файл с заявкой загружается на электронную площадку), размещенной в открытой для доступа неограниченного круга лиц части электронной площадки (далее – открытая часть электронной площадки), с приложением электронных образов необходимых документов (документов на бумажном носителе, преобразованных в электронно-цифровую форму путем сканирования с сохранением их реквизитов), заверенных электронной подписью, предусмотренных Федеральным законом о приватизации:

Для участия в аукционе одновременно с заявкой (приложение № 1 к информационному сообщению) **представляются документы:**

Юридические лица:

– заявка на участие в продаже, заполненная в форме электронного документа (Приложение № 1);

– заверенные копии учредительных документов;

– документ, содержащий сведения о доле Российской Федерации, субъекта Российской Федерации или муниципального образования в уставном капитале юридического лица (реестр владельцев акций либо выписка из него или заверенное печатью юридического лица (при наличии печати) и подписанное его руководителем письмо);

– документ, который подтверждает полномочия руководителя юридического лица на осуществление действий от имени юридического лица (копия решения о назначении этого лица или о его избрании) и в соответствии с которым руководитель юридического лица обладает правом действовать от имени юридического лица без доверенности.

Файл с заявкой и документы необходимо загрузить на электронную площадку.

Физические лица, в том числе индивидуальные предприниматели:

– заявка на участие в продаже, заполненная в форме электронного документа (Приложение № 1);

– копии всех листов документа, удостоверяющего личность (в случае представления копии паспорта гражданина Российской Федерации необходимо в соответствии с действующим законодательством представить копии 20 (двадцати) страниц паспорта: от 1-ой страницы с изображением Государственного герба Российской Федерации по 20-ую страницу с «Извлечением из Положения о паспорте гражданина Российской Федерации» включительно).

Файл с заявкой и документы необходимо загрузить на электронную площадку.

Документы (копии документов), входящие в состав заявки, должны иметь четко читаемый текст.

В случае, если от имени претендента действует его представитель по доверенности, к заявке должна быть приложена доверенность на осуществление действий от имени претендента, оформленная в установленном порядке, или нотариально заверенная копия такой доверенности. В случае, если доверенность на осуществление действий от имени претендента подписана лицом, уполномоченным руководителем юридического лица, заявка должна содержать также документ, подтверждающий полномочия этого лица.

Требования к документам: указанные документы в части их оформления и содержания должны соответствовать требованиям законодательства Российской Федерации; представленные иностранными юридическими лицами документы должны быть легализированы на территории Российской Федерации и иметь заверенный перевод на русский язык.

Заявка и иные представленные одновременно с ней документы подаются в форме электронных документов.

Заявки подаются на электронную площадку начиная с даты начала приема заявок до времени и даты окончания приема заявок, указанных в информационном сообщении. Одно лицо имеет право подать только одну заявку.

При приеме заявок от Претендентов Организатор обеспечивает конфиденциальность данных о Претендентах и участниках.

Организатор обеспечивает – принятие и регистрацию в электронных журналах заявок и прилагаемых к ним документов, уведомление претендентов о принятом Продавцом решении о признании их участниками либо об отказе в допуске к участию в продаже имущества.

В течение одного часа со времени поступления заявки Организатор сообщает претенденту о ее поступлении путем направления уведомления с приложением электронных копий зарегистрированной заявки и прилагаемых к ней документов.

Порядок ознакомления участников торгов с условиями договора, заключаемого по итогам проведения торгов, порядок предоставления разъяснений положений информационного сообщения и осмотр объектов нежилого фонда:

С условиями договора, заключаемого по итогам проведения торгов, можно ознакомиться с даты размещения информационного сообщения на официальном сайте торгов до даты окончания срока приема заявок на участие в аукционе на сайтах – www.torgi.gov.ru, www. нижнийновгород.рф, и на электронной площадке www.fabrikant.ru (приложение №2 к информационному сообщению).

Любое заинтересованное лицо независимо от регистрации на электронной площадке со дня начала приема заявок вправе направить на электронный адрес Организатора запрос о разъяснении положений информационного сообщения и необходимостью ознакомления с иной дополнительной информацией. Такой запрос в режиме реального времени направляется в «личный кабинет» Продавца для рассмотрения при условии, что запрос поступил Продавцу не позднее 5 (пяти) рабочих дней до даты окончания подачи заявок. В течение 2 (двух) рабочих дней со дня поступления запроса Продавец предоставляет Организатору для размещения в открытом доступе разъяснение с указанием предмета запроса, но без указания лица, от которого поступил запрос.

Любое заинтересованное лицо независимо от регистрации на электронной площадке с даты размещения информационного сообщения на официальном сайте торгов до даты окончания срока приема заявок на участие в аукционе вправе осмотреть выставленное на продажу имущество.

Порядок регистрации на электронной площадке.

Для обеспечения доступа к участию в электронном аукционе Претендентам необходимо пройти процедуру регистрации на электронной площадке.

Регистрация на электронной площадке осуществляется без взимания платы.

Регистрации на электронной площадке подлежат Претенденты, ранее не зарегистрированные на электронной площадке или регистрация которых на электронной площадке была ими прекращена.

Регистрация на электронной площадке проводится в соответствии с Регламентом электронной площадки https://www.fabrikant.ru /.

Покупателями муниципального имущества могут быть любые физические и юридические лица, за исключением государственных и муниципальных унитарных предприятий, государственных и муниципальных учреждений, а также юридических лиц, в уставном капитале которых доля Российской Федерации, субъектов Российской Федерации и муниципальных образований превышает 25 (двадцать пять) процентов, а также за исключением случаев ограничения участия лиц, предусмотренных статьей 5 Закона о приватизации.

Претендент не допускается к участию в аукционе по следующим основаниям:

– Представленные документы не подтверждают право Претендента быть покупателем имущества в соответствии с законодательством Российской Федерации.

– Представлены не все документы в соответствии с перечнем, указанным в информационном сообщении о проведении аукциона, или оформление представленных документов не соответствует законодательству Российской Федерации.

– Не подтверждено поступление в установленный срок задатка на счет Организатора (Порядок внесения денежных средств осуществляется в соответствии с Регламентом электронной площадки).

– Заявка подана лицом, не уполномоченным Претендентом на осуществление таких действий.

Перечень указанных оснований отказа Претенденту в участии в аукционе является исчерпывающим.

Информация об отказе в допуске к участию в аукционе размещается на официальных сайтах торгов и в открытой части электронной площадки в срок не позднее рабочего дня, следующего за днем принятия указанного решения.

Порядок и срок отзыва заявок, порядок внесения изменений в заявку.

Претендент вправе не позднее дня окончания приема заявок отозвать заявку путем направления уведомления об отзыве заявки на электронную площадку. В случае отзыва претендентом заявки, уведомление об отзыве заявки вместе с заявкой в течение одного часа поступает в «личный кабинет» Продавца, о чем Претенденту направляется соответствующее уведомление.

Изменение заявки допускается только путем подачи Претендентом новой заявки в установленные в информационном сообщении сроки о проведении аукциона, при этом первоначальная заявка должна быть отозвана.

Продавец вправе:

– отказаться от проведения аукциона не позднее чем за 3 (три) дня до даты проведения аукциона.

При этом задатки возвращаются заявителям в течение 5 (пяти) дней с даты публикации извещения об отказе от проведения аукциона на официальных сайтах торгов, электронной площадке.

Организатор извещает Претендентов об отказе Продавцов от проведения аукциона не позднее следующего рабочего дня со дня принятия соответствующего решения путем направления указанного сообщения в «личный кабинет» Претендентов.

-принять решение о внесении изменений в информационное сообщение и (или) документацию об аукционе не позднее, чем за 5 (пять) дней до даты окончания срока подачи заявок на участие в аукционе.

При этом изменения, внесенные в информационное сообщение и (или) документацию об аукционе, размещаются на официальных сайтах торгов в срок не позднее окончания рабочего дня, следующего за датой принятия решения о внесении указанных изменений.

При внесении изменений срок подачи заявок на участие в аукционе продлевается таким образом, чтобы с даты размещения на официальных сайтах торгов внесенных изменений до даты окончания подачи заявок на участие в аукционе составлял не менее 30 (тридцати) дней. При этом Продавцы не несут ответственность в случае, если Претендент не ознакомился с изменениями, внесенными в Информационное сообщение и (или) документацию об аукционе, размещенными надлежащим образом.

Задаток для участия в аукционе служит обеспечением исполнения обязательства победителя аукциона, либо лица, признанного единственным участником аукциона, по заключению договора купли-продажи и оплате приобретенного на торгах имущества, вносится единым платежом на расчетный счет Претендента, открытый при регистрации на электронной площадке.

Платежи по перечислению задатка для участия в торгах и порядок возврата задатка осуществляются в соответствии с Регламентом электронной площадки.

Лицам, перечислившим задаток для участия в аукционе, денежные средства возвращаются в следующем порядке:

а) участникам, за исключением победителя либо лица, признанного единственным участником аукциона, а также претендентам, отозвавшим заявки позднее дня окончания приема заявок, – в течение 5 календарных дней со дня подведения итогов продажи имущества;

б) претендентам, не допущенным к участию в продаже имущества, а также претендентам, отозвавшим заявки не позднее дня окончания приема заявок, – в течение 5 календарных дней со дня подписания протокола о признании претендентов участниками.

Задаток победителя аукциона либо лица, признанного единственным участником аукциона, засчитывается в счет оплаты приобретаемого имущества и подлежит перечислению в установленном порядке в течение 5 календарных дней со дня истечения срока, установленного для заключения договора купли-продажи имущества.

Задаток не возвращается при уклонении или отказе победителя аукциона либо лица, признанного единственным участником аукциона:

– от заключения не ранее чем через 10 дней и не позднее 20 дней со дня подведения итогов аукциона договора купли-продажи (результаты аукциона аннулируются Продавцом), при этом он утрачивает право на заключение указанного договора;

– от исполнения обязательств по оплате по договору купли-продажи.

Правила проведения продажи в электронной форме:

Рассмотрение заявок.

Для участия в аукционе Претенденты перечисляют задаток в размере 10 процентов начальной цены продажи имущества в счет обеспечения оплаты приобретаемого имущества и заполняют размещенную в открытой части электронной площадки форму заявки (приложение № 1 к информационному сообщению) с приложением электронных документов в соответствии с перечнем, приведенным в информационном сообщении.

В день определения участников аукциона, указанный в информационном сообщении, Организатор через «личный кабинет» Продавца обеспечивает доступ Продавца к поданным Претендентами заявкам и документам, а также к журналу приема заявок.

Продавец в день рассмотрения заявок и документов Претендентов подписывает протокол о признании Претендентов участниками, в котором приводится перечень принятых заявок (с указанием имен (наименований) Претендентов), перечень отозванных заявок, имена (наименования) Претендентов, признанных участниками, а также имена (наименования) Претендентов, которым было отказано в допуске к участию в аукционе, с указанием оснований такого отказа.

Претендент приобретает статус участника аукциона с момента подписания протокола о признании Претендентов участниками аукциона.

Не позднее следующего рабочего дня после дня подписания протокола о признании Претендентов участниками аукциона всем Претендентам, подавшим заявки, Организатор торгов направляет уведомление о признании их участниками аукциона или об отказе в признании участниками аукциона с указанием оснований отказа.

Информация о Претендентах, не допущенных к участию в аукционе, размещается в открытой части электронной площадки и на официальных сайтах торгов.

Проведение процедуры аукциона должно состояться не позднее третьего рабочего дня со дня определения участников аукциона, указанного в информационном сообщении.

В случае, если заявку на участие в аукционе подало только одно лицо, признанное единственным участником аукциона, договор заключается с таким лицом по начальной цене продажи муниципального имущества.

Порядок проведения аукциона

Электронный аукцион проводится в указанные в информационном сообщении день и час путем последовательного повышения участниками начальной цены на величину, равную либо кратную величине «шага аукциона».

«Шаг аукциона» устанавливается Продавцом в фиксированной сумме, составляющей не более 5 (пяти) процентов начальной цены продажи, и не изменяется в течение всего аукциона.

Во время проведения процедуры аукциона Организатор обеспечивает доступ участников к закрытой части электронной площадки и возможность представления ими предложений о цене имущества.

Со времени начала проведения процедуры аукциона Организатором размещается:

– в открытой части электронной площадки – информация о начале проведения процедуры аукциона с указанием наименования имущества, начальной цены и текущего "шага аукциона";

– в закрытой части электронной площадки – помимо информации, указанной в открытой части электронной площадки, также предложения о цене имущества и время их поступления, величина повышения начальной цены ("шаг аукциона"), время, оставшееся до окончания приема предложений о цене имущества.

В течение одного часа со времени начала проведения процедуры аукциона участникам предлагается заявить о приобретении имущества по начальной цене. В случае, если в течение указанного времени:

– поступило предложение о начальной цене имущества, то время для представления следующих предложений об увеличенной на "шаг аукциона" цене имущества продлевается на 10 (десять) минут со времени представления каждого следующего предложения. Если в течение 10 (десяти) минут после представления последнего предложения о цене имущества следующее предложение не поступило, аукцион с помощью программно-аппаратных средств электронной площадки завершается;

– не поступило ни одного предложения о начальной цене имущества, то аукцион с помощью программно-аппаратных средств электронной площадки завершается. В этом случае временем окончания представления предложений о цене имущества является время завершения аукциона.

Во время проведения процедуры аукциона программными средствами электронной площадки обеспечивается:

– исключение возможности подачи участником предложения о цене имущества, не соответствующего увеличению текущей цены на величину "шага аукциона";

– уведомление участника в случае, если предложение этого участника о цене имущества не может быть принято в связи с подачей аналогичного предложения ранее другим участником.

Победителем аукциона признается участник, предложивший наиболее высокую цену имущества.

Ход проведения процедуры аукциона фиксируется Организатором в электронном журнале, который направляется Продавцу в течение одного часа со времени завершения приема предложений о цене имущества для подведения итогов аукциона путем оформления протокола об итогах аукциона. Протокол об итогах аукциона, содержащий цену имущества, предложенную победителем, и удостоверяющий право победителя на заключение договора купли-продажи имущества, подписывается Продавцом в течение одного часа со времени получения электронного журнала, но не позднее рабочего дня, следующего за днем подведения итогов аукциона, и размещается на официальных сайтах торгов в течение дня, следующего за днем подписания указанного протокола.

Процедура аукциона считается завершенной с момента подписания Продавцом протокола об итогах аукциона.

Не позднее рабочего дня, следующего за днем подведения итогов аукциона, Продавец направляет или выдает под расписку Победителю аукциона протокол об итогах аукциона на бумажном носителе.

Аукцион признается несостоявшимся в следующих случаях:

– не было подано ни одной заявки на участие либо ни один из Претендентов не признан участником;

– ни один из участников не сделал предложение о начальной цене имущества;

– в случае отказа лица, признанного единственным участником аукциона, от заключения договора купли – продажи.

Решение о признании аукциона несостоявшимся оформляется протоколом об итогах аукциона.

Уведомление о признании участника аукциона победителем либо лицом, признанным единственным участником аукциона, направляется победителю либо лицу, признанному единственным участником аукциона, в день подведения итогов аукциона.

Договор купли-продажи имущества заключается с победителем аукциона либо лицом, признанным единственным участником аукциона, не ранее чем через 10 дней и не позднее 20 дней со дня подведения итогов аукциона.

При уклонении или отказе победителя аукциона либо лица, признанного единственным участником аукциона от заключения в установленный срок договора купли-продажи имущества задаток ему не возвращается и он утрачивает право на заключение указанного договора.

В открытой части электронной площадки размещается следующая информация:

– наименование имущества и иные позволяющие его индивидуализировать сведения;

– цена сделки;

– фамилия, имя, отчество физического лица или наименование юридического лица – Победителя, лица, признанного единственным участником аукциона.

Оплата имущества, приобретенного на аукционе, производится победителем аукциона либо лицом, признанным единственным участником аукциона, единовременно в соответствии с договором купли-продажи в течение 15 (пятнадцати) календарных дней со дня его заключения.

Задаток победителя аукциона либо лица, признанного единственным участником аукциона, засчитывается в оплату приобретенного имущества и перечисляется Организатором на счет Продавца в течение 5 (пяти) календарных дней со дня истечения срока, установленного для заключения договора купли-продажи. Факт оплаты имущества подтверждается справкой об оплате, выданной Продавцом. Факт уплаты НДС (по объектам недвижимости для юридических лиц и индивидуальных предпринимателей) подтверждается покупателем платежным поручением с отметкой банка об исполнении.

Оплата имущества, приобретаемого на аукционе, производится победителем аукциона либо лицом, признанным единственным участником аукциона, путем перечисления денежных средств по следующим реквизитам:

Получатель: УФК по Нижегородской области (Комитет по управлению городским имуществом и земельными ресурсами администрации города Н.Новгорода, л/с 04323024880), ИНН 5253000265, БИК 012202102, КПП 526001001, ОКТМО 22701000,

казначейский счет: 03100643000000013200, единый казначейский счет: 40102810745370000024, банк: ОКЦ №1 ВВГУ Банка России//УФК по Нижегородской области, г Нижний Новгород, Код бюджетной классификации: 36611413040041000410.

Реквизиты для перечисления налога на добавленную стоимость (в случае, если победитель аукциона либо лицо, признанное единственным участником аукциона, является физическим лицом, не зарегистрированным в качестве индивидуального предпринимателя):

Получатель: УФК по Нижегородской области (Департамент финансов г. Н.Новгорода, Комитет по управлению городским имуществом и земельными ресурсами администрации города Нижнего Новгорода), ИНН 5253000265, БИК 012202102, КПП 526001001, банк: ОКЦ №1 ВВГУ Банка России//УФК по Нижегородской области, г Нижний Новгород, казначейский счет: 03232643227010003200, единый казначейский счет: 40102810745370000024.

Назначение платежа – «(05143660026) – оплата суммы НДС по договору купли-продажи от _____ № _____».

Юридические лица и физические лица, зарегистрированные в качестве индивидуальных предпринимателей, являются налоговыми агентами по уплате НДС в соответствии со ст.161 НК РФ и оплачивают НДС на соответствующий счет отделения Федерального казначейства, предназначенный для зачисления НДС.

Форма оплаты по договору купли-продажи: безналичная.

Передача имущества и оформление права собственности на него осуществляются в соответствии с законодательством Российской Федерации и договором купли-продажи имущества не позднее чем через 30 календарных дней после дня полной оплаты имущества.

ИЗВЕЩЕНИЕ О ПРОВЕДЕНИИ ЗАСЕДАНИЯ СОГЛАСИТЕЛЬНОЙ КОМИССИИ ПО ВОПРОСУ СОГЛАСОВАНИЯ МЕСТОПОЛОЖЕНИЯ ГРАНИЦ ЗЕМЕЛЬНЫХ УЧАСТКОВ ПРИ ВЫПОЛНЕНИИ КОМПЛЕКСНЫХ КАДАСТРОВЫХ РАБОТ

В отношении объектов недвижимого имущества, расположенных на территории кадастрового квартала (территориях нескольких смежных кадастровых кварталов):
субъект Российской Федерации Нижегородская область,
городской округ г Нижний Новгород,
населенные пункты: г. Нижний Новгород
№ кадастрового квартала: 52:17:0080402, 52:17:0080403, 52:18:0070506, 52:18:0070508, 52:18:0070515, 52:18:0080287

(Иные сведения, позволяющие определить местоположение территории, на которой выполняются комплексные кадастровые работы)

в соответствии с Государственным контрактом № 28/26 от 15.05.2026 на оказание услуг по выполнению комплексных кадастровых работ регионального значения на территории Нижегородской области в 2026 году выполняются комплексные кадастровые работы.

Уведомляем всех заинтересованных лиц о завершении подготовки проекта карты-плана территории, с которым можно ознакомиться по адресу работы согласительной комиссии:
603005, г. Нижний Новгород, ул. Большая Покровская, д. 15, 2 этаж, кабинет 215.
Телефон (831) 435-69-32.
Электронная почта: kugi@admgor.nnov.ru

(Адрес работы согласительной комиссии)

или на официальных сайтах в информационно-телекоммуникационной сети "Интернет":
Управление Федеральной службы государственной регистрации, кадастра и картографии по Нижегородской области (Управление Росреестра по Нижегородской области)

(Наименование органа кадастрового учета)

https://rosreestr.gov.ru/activity/obespechenie-kadastrovoy-deyatelnosti/kompleksnye-kadastrovye-raboty/izveshcheniya-o-provedenii-zasedaniya-soglasitelnoy-komissii-po-voprosu-soglasovaniya-mestopolozheni-52/

(Адрес сайта)

Министерство имущественных и земельных отношений Нижегородской области

(Наименование исполнительного органа государственной власти субъекта Российской Федерации, на территории которого проводятся комплексные кадастровые работы и заказчика комплексных кадастровых работ)

https://minimu.nobl.ru/activity/82681/

(Адрес сайта)

Администрация городского округа город Нижний Новгород Нижегородской области

(Наименование органа местного самоуправления муниципального района, а также органа местного самоуправления муниципального округа, городского округа или поселения, на территориях которых выполняются комплексные кадастровые работы)

https://нижнийновгород.рф/

(Адрес сайта)

Заседания согласительной комиссии по вопросу согласования местоположения границ земельных участков, в отношении которых проводятся комплексные кадастровые работы на территории кадастрового квартала (нескольких смежных кадастровых кварталов): 52:17:0080402, 52:17:0080403, 52:18:0070506, 52:18:0070508, 52:18:0070515, 52:18:0080287 состоятся по адресу:
603005, г. Нижний Новгород, ул. Большая Покровская, д. 15, 2 этаж, кабинет 215.
Телефон 8(831) 435-69-32.
"14" октября 2026 г. в 10 часов 00 минут.
"19" ноября 2026 г. в 10 часов 00 минут.

Для участия в согласовании местоположения границ при себе необходимо иметь документ, удостоверяющий личность, а также документы, подтверждающие права на соответствующий земельный участок.

Обоснованные возражения относительно местоположения границ земельных участков, содержащегося в проекте карты-плана территории, можно представить в согласительную комиссию в письменной форме в период
с "21" сентября 2026 г. по "13" октября 2026 г.
с "14" октября 2026 г. по "18" ноября 2026 г.

Возражения оформляются в соответствии с частью 15 статьи 42.10 Федерального закона от 24 июля 2007 г. № 221-ФЗ «О государственном кадастре недвижимости» и включают в себя сведения о лице, направившем данное возражение, в том числе фамилию, имя и (при наличии) отчество, а также адрес правообладателя и (или) адрес электронной почты правообладателя, реквизиты документа, удостоверяющего его личность, обоснование причин его несогласия с местоположением границы земельного участка, кадастровый номер земельного участка (при наличии) или обозначение образуемого земельного участка в соответствии с проектом карты-плана территории. К указанным возражениям должны быть приложены копии документов, подтверждающих право лица, направившего данное возражение, на такой земельный участок, или иные документы, устанавливающие или удостоверяющие права на такой земельный участок, а также документы, определяющие (определявшие) местоположение границ при образовании такого земельного участка (при наличии),

В случае отсутствия таких возражений местоположение границ земельных участков считается согласованным.

Ознакомиться с проектом карты-планов территории можно перейдя по ссылке:
https://disk.yandex.ru/d/ZSRW4Orx_k-qlw
а также на официальном сайте администрации городского округа город Нижний Новгород Нижегородской области: https://нижнийновгород.рф/

АДМИНИСТРАЦИЯ ГОРОДА НИЖНЕГО НОВГОРОДА
ПОСТАНОВЛЕНИЕ от 18.09.2026 № 7532

О внесении изменений в постановление администрации города Нижнего Новгорода от 18.12.2025 № 16143

На основании статьи 23, главы V.7 Земельного кодекса Российской Федерации, Устава муниципального образования городской округ город Нижний Новгород, в связи с обращением публичного акционерного общества «Россети Центр и Приволжье» (далее – ПАО «Россети Центр и Приволжье») администрация города Нижнего Новгорода **постановляет:**

1. Внести изменения в постановление администрации города Нижнего Новгорода от 18.12.2025 № 16143 «Об установлении публичного сервитута в интересах ПАО «Россети Центр и Приволжье», заменив в пункте 1 слова «Строительство КЛ 110 кВ от оп. № 80 ЛЭП 110 кВ № 147/ЛЭП 110 кВ Мызинская (Нагорная-Импульс) (4км); КЛ 110 кВ от оп. № 7 отп. ЛЭП 110 кВ Митино/ВЛ 110 кВ Ольгино до новой ПС 110/10 кВ Иванов (0,8 км) с установкой переходных пунктов и строительству ВОЛС до новой ПС 110/10 кВ Иванов (1,0 км); Центральный ВРЭС» NNE-02754-002» словами «Строительство КЛ 110 кВ от оп. № 80 ЛЭП 110 кВ № 147/ЛЭП 110 кВ Мызинская (Нагорная-Импульс) (4км); КЛ 110 кВ от оп. № 8 отп. ЛЭП 110 кВ Митино/ВЛ 110 кВ Ольгино до новой ПС 110/10 кВ Иванов (0,8 км) с установкой переходных пунктов и строительству ВОЛС до новой ПС 110/10 кВ Иванов (1,0 км); Центральный ВРЭС» NNE-02754-002».

2. Юридическому департаменту администрации города Нижнего Новгорода (Витушкина Т.А.) в течение 5 рабочих дней со дня издания настоящего постановления обеспечить его размещение на официальном сайте администрации города Нижнего Новгорода в информационно-телекоммуникационной сети «Интернет».

3. Департаменту градостроительного развития и архитектуры администрации города Нижнего Новгорода (Коновницына А.Н.) в течение 5 рабочих дней со дня издания настоящего постановления направить в ПАО «Россети Центр и Приволжье» копию настоящего постановления.

4. Департаменту информационной политики администрации города Нижнего Новгорода (Зудина М.В.) в течение 5 рабочих дней со дня издания опубликовать настоящее постановление в официальных средствах массовой информации – газете «День города. Нижний Новгород», газете «Маяк+».

5. Контроль за исполнением постановления возложить на первого заместителя главы администрации города Нижнего Новгорода Скалкина Д.А.

Глава города Ю.В. Шалабаев







Пожилой пешеход

Пожилые люди – одна из самых уязвимых категорий участников дорожного движения. С возрастом снижается скорость реакции, ухудшаются зрение и слух, становится сложнее оценить скорость автомобиля и расстояние до него. Поэтому последствия ДТП с участием пожилых пешеходов часто оказываются особенно тяжелыми.

Госавтоинспекция Нижегородской области напоминает: безопасность на дороге – общая ответственность водителей, пешеходов и их близких.

Пожилым пешеходам:

1. Переходите дорогу только по пешеходным переходам, а при их отсутствии – в местах с хорошим обзором, убедившись в безопасности.

2. Перед началом перехода остановитесь. Не начинайте движение, если приближается автомобиль: водитель может не успеть затормозить.

3. Не перебегайте дорогу и не выходите из-за стоящего транспорта или кустов.

4. В темное время суток, в дождь и туман используйте световозвращающие элементы на одежде, сумке, трости. Это делает вас заметнее для водителей.

5. Не отвлекайтесь на телефон, наушники и разговоры при переходе.

6. При плохом самочувствии, усталости или головокружении отложите поездку или попросите сопроводить вас.

7. По возможности пользуйтесь подземными и надземными переходами.

Родным и близким:

1. Напоминайте пожилым родственникам о правилах безопасного перехода.

2. Подарите фликеры и помогите закрепить их на верхней одежде.

3. Помогите выбрать безопасный маршрут до магазина, поликлиники, храма.

4. По возможности сопровождайте пожилых людей на сложных участках.

Водителям:

1. Снижайте скорость перед пешеходными переходами, во дворах, у остановок и в местах массового пребывания людей.

2. Будьте готовы к тому, что пожилой пешеход может неожиданно замедлиться, остановиться или начать переход позже, чем вы ожидали.

3. Не торопите людей сигналом и не создавайте нервозную обстановку.

4. Уступайте дорогу. Вежливость и внимательность сохраняют жизни.

Берегите себя и своих близких!
Соблюдайте ПДД!

Осенняя дорога: чем опасна и как подготовиться?

С наступлением осени погода становится непредсказуемой, и это напрямую влияет на безопасность дорожного движения. Госавтоинспекция Нижегородской области напоминает водителям о главных опасностях осеннего периода и дает рекомендации, которые помогут избежать опасности.

Чем опасна осенняя дорога?

1. Световой день сокращается, видимость ухудшается, особенно в сумерках. Пешеходы становятся менее заметными, а фары не всегда справляются с освещением.

2. Сцепление колес с покрытием снижается, тормозной путь увеличивается. Возможен эффект аквапланирования – машина теряет управление на водной поверхности.

3. Капли на стекле, блики от фар встречных автомобилей, грязные номерные знаки – все это мешает вовремя заметить опасность.

4. Резко снижается видимость, искажается расстояние до объектов. В тумане легко не заметить пешехода или остановившийся автомобиль.

5. Ночные и утренние заморозки делают дорогу скользкой, особенно на мостах, путепроводах и в тени. Первый лед – самый коварный.

Как подготовить автомобиль к осени?

1. Проверьте тормозную систему, шины, световые приборы, стеклоочистители и обогрев стекол.

2. Замените летние шины на зимние или всесезонные, если температура стабильно держится ниже +5 °С.

3. Проверьте аккумулятор – в холода нагрузка на него возрастает.

4. Убедитесь в исправности фар, противотуманок, габаритов, стоп-сигналов.

5. Залейте незамерзающую жидкость в стеклоомыватель.

6. Положите в багажник скребок, щетку, трос, теплые вещи.

На что обратить внимание за рулем?

1. Соблюдайте скоростной режим, особенно в дождь, туман и на мокрой дороге. Увеличьте дистанцию и боковой интервал.

2. Избегайте резких маневров, торможений и перестроений. Включайте ближний свет, в туман – противотуманные фары.

3. Будьте особенно внимательны к пешеходам – в темноте они появляются внезапно.

4. Не отвлекайтесь на телефон и не садитесь за руль уставшим.

При резком ухудшении погоды лучше отказаться от дальних поездок.

Госавтоинспекция Нижегородской области призывает водителей быть предельно внимательными и осторожными на осенних дорогах. Берегите себя и своих близких!

Превышение скорости опасно для жизни

Госавтоинспекция Нижегородской области напоминает: превышение установленной скорости движения – одна из главных причин дорожно-транспортных происшествий с тяжелыми последствиями.

Почему превышение скорости смертельно опасно?

1. Чем выше скорость, тем длиннее тормозной путь. При 60 км/ч автомобиль за 1 секунду проходит около 17 метров, при 90 км/ч – уже 25 метров.

2. Сужается поле зрения: водитель позже замечает пешехода, велосипедиста, препятствие.

3. Снижается время на принятие решения. В экстренной ситуации его может просто не хватить.

4. Резко возрастает тяжесть последствий ДТП. Даже небольшое превышение может превратить аварию в трагедию.

5. В населенных пунктах, во дворах, у школ, остановок и пешеходных переходов риск особенно высок.

О б р а щ а е м с я к водителям:

1. Соблюдайте установленный скоростной режим.

2. Выбирайте скорость по реальным условиям: погода, видимость, состояние дороги, интенсивность потока.

3. Помните: по ПДД скорость должна обеспечивать возможность постоянного контроля за движением.

4. Не отвлекайтесь на телефон, наушники и разговоры.

5. Держите безопасную дистанцию, не идите на рискованные обгоны.

6. Планируйте поездку заранее. Спешка не стоит человеческой жизни.

7. За превышение скорости предусмотрена административная ответственность, вплоть до лишения права управления.

Пешеходам тоже важно быть внимательными: убедитесь, что водитель вас видит и успевает остановиться, даже если вы переходите дорогу по правилам.

Лучше опоздать на минуту, чем не приехать никогда. Берегите себя и тех, кто ждет вас дома.

Сводка ДТП

По оперативным данным, с 14 по 19 сентября на дорогах Нижегородской области зарегистрировано 88 ДТП: 2 человека погибли, 103 получили ранения, в числе пострадавших 17 детей до 16 лет, получивших травмы различной степени тяжести.

Преобладающие виды ДТП: столкновения транспортных средств – 49, наезды на пешеходов – 12, опрокидывание – 6.

Самый аварийный день – пятница (19 ДТП). Наименьшее число дорожных аварий произошло в понедельник и воскресенье – по 9 ДТП.

Госавтоинспекция Нижегородской области обращается к водителям с напоминанием о необходимости соблюдения скоростного режима на дорогах региона.

Неправильный выбор скорости – один из наиболее распространенных видов нарушения Правил дорожного движения. Такое поведение за рулем может стать причиной аварий на дороге.

Напоминаем, что водитель должен вести транспортное средство со скоростью, не превышающей установленного ограничения, учитывая при этом интенсивность движения, особенности и состояние транспортного средства и груза, дорожные и метеорологические условия, в частности видимость в направлении движения.

При возникновении опасности для движения, которую водитель в состоянии обнаружить, он должен принять возможные меры к снижению скорости вплоть до остановки транспортного средства.

Напоминаем, что за нарушение скоростного режима предусмотрена административная ответственность по ст. 12.9 КоАП РФ.

Парковка по ПДД

Парковка автомобиля – это не только поиск свободного места, но и строгое соблюдение ПДД. Напоминаем основные требования, нарушение которых влечет административную ответственность и эвакуацию транспортного средства.

Запрещено:

На тротуарах: движение и стоянка на пешеходных зонах недопустимы (ст. 12.19 КоАП РФ).

На местах для инвалидов: парковка без законных оснований грозит штрафом 5000 рублей.

Ближе 5 метров до «зебры»: это создает слепые зоны и провоцирует наезды на пешеходов.

На остановках и вторым рядом: создание помех общественному транспорту и другим автомобилистам недопустимо.

На газонах: нарушение правил благоустройства Нижнего Новгорода влечет ответственность по кодексу Нижегородской области об административных правонарушениях.

Как парковаться правильно:

Соблюдайте знаки и разметку: паркуйтесь строго в границах парковочных мест.

Обеспечьте проезд: оставляйте пространство для спецтехники (пожарных машин, скорой помощи).

Учитывайте интересы других: паркуйтесь так, чтобы не создавать препятствий для движения других транспортных средств и пешеходов.

Нижегородская госавтоинспекция ведет регулярный мониторинг нарушений правил парковки. Неправильно оставленный автомобиль – это риск эвакуации, штраф и угроза безопасности дорожного движения.

Напоминаем владельцам транспортных средств об ответственности за нарушение правил пользования платными парковками (Закон Нижегородской области № 141-3).

Нарушение: неоплата размещения транспортного средства на платной парковке.

Санкция: административный штраф в размере от 3000 до 5000 рублей.

Будьте дисциплинированны. Уважайте правила и окружающих.

Безопасность ребенка на дороге: памятка для родителей

Уважаемые родители! Ежедневно наши дети становятся участниками дорожного движения. Ваша задача – не просто сказать «будь осторожен», а научить их правильным алгоритмам поведения.

5 главных правил, которые должен знать каждый юный нижегородец:

1. «Остановись, посмотри, послушай».

Перед выходом на проезжую часть ребенок обязан остановиться. Убедиться, что машины остановились и пропускают его. Важно не просто смотреть, но и прислушиваться – звук приближающегося авто можно услышать раньше, чем увидеть его.

2. Правило «ловушки».

Объясните ребенку, что стоящий автобус, грузовик или припаркованный автомобиль – это «ловушка». За ними может скрываться другая машина. Переходить дорогу можно только тогда, когда обзор открыт в обе стороны.

3. Никаких гаджетов и капюшонов.

При переходе дороги телефон должен быть убран в карман, наушники – сняты, а капюшон – откинут. Внимание должно быть сфокусировано только на дорожной обстановке.

4. Световозвращатели – это модно и безопасно.

В условиях короткого светового дня ребенка на дороге должно быть видно издалека. Фликеры на рюкзаке или одежде – это не рекомендация, а жизненная необходимость.

5. Личный пример – лучший учитель.

Дети копируют поведение взрослых. Если вы перебегаете дорогу в неположенном месте или на желтый, ребенок будет считать это нормой. Будьте примером дисциплинированного пешехода!

Важно: повторяйте эти правила регулярно, превращая это в игру или обсуждение ситуаций на реальных улицах нашего города.

Помните: безопасность ваших детей начинается с вашего внимания!

Извещение о проведении собрания о согласовании местоположения границы земельного участка
Кадастровым инженером Сизовой Галиной Владимировной, 603038 г. Нижний Новгород, ул. Ровная, дом 56, e-mail: Yotogan@yandex.ru, тел. 89056659130, № 29756 регистрации в государственном реестре лиц, осуществляющих кадастровую деятельность, выполняются кадастровые работы в отношении земельных участков с кадастровыми номерами: 52:18:0080233:4, расположенный по адресу: Российская Федерация, Нижегородская область, г. о. город Нижний Новгород, г. Нижний Новгород, тер. СНТ Маяк – Приокский р-н, з/у 4, номер кадастрового квартала 52:18:0080233. Заказчиком кадастровых работ является: Вяхирева Александра Сергеевна (г. Нижний Новгород, пр. Кораблестроителей, д. 36, корп. 2, кв. 223, тел. 89524718670). Собрание заинтересованных лиц по поводу согласования местоположения границ состоится по адресу: Нижегородская область, г. Нижний Новгород, ул. Ефремова, д 2, пом. П12 «26» октября 2026 года в 9 часов 30 минут. С проектом межевого плана земельного участка можно ознакомиться по адресу: Нижегородская область, г. Нижний Новгород, ул. Ефремова, д 2, пом. П12. Смежные земельные участки, с правообладателями которых требуется согласовать местоположение границы: Российская Федерация, Нижегородская область, г. о. город Нижний Новгород, г. Нижний Новгород, тер. СНТ Маяк. Обоснованные возражения по проекту межевого плана и требования о проведении согласования местоположения границы земельного участка на местности принимаются с 23 сентября 2026 г. по 25 октября 2026 г. по адресу: Нижегородская область, г. Нижний Новгород, ул. Ефремова, д 2, пом. П12 от всех заинтересованных лиц, обладающих смежными земельными участками на праве собственности, пожизненного наследуемого владения, постоянного (бессрочного) пользования, аренды (более 5 лет), не выявленные в ходе проведения кадастровых работ. При проведении согласования местоположения границ при себе необходимо иметь документ, удостоверяющий личность, а также документы о правах на земельный участок (часть 12 статьи 39, часть 2 статьи 40 Федерального закона от 24 июля 2007 г. №221-ФЗ «О кадастровой деятельности»).
на правах рекламы

Всероссийская Неделя безопасности дорожного движения

С 21 сентября в Нижнем Новгороде проходит Всероссийская Неделя безопасности дорожного движения, которая приурочена к началу учебного года. Именно в первом месяце учебного года регистрируется наибольшее количество ДТП с детьми школьного возраста.

В течение недели в образовательных учреждениях города сотрудники ГАИ совместно с педагогами, а также при участии юных инспекторов дорожного движения проведут с учащимися тематические занятия по изучению правил дорожного движения, примут участия в общешкольных родительских собраниях, проведут акции и челленджи, посвященные безопасности на дороге. Детям напомнят об использовании световозвращающих элементов на одежде в темное время суток, а взрослым – правила безопасной перевозке детей в салоне автомобиля.

Госавтоинспекция Нижнего Новгорода приглашает учеников 1–9-х классов образовательных учреждений и дошкольников старше 5 лет принять участие во Всероссийской онлайн-олимпиаде «Безопасные дороги» на образовательной онлайн-платформе «Учи.ру», которая пройдет в период с 22 сентября по 25 октября 2026 года (https://dorogi.uchi.ru/).

Наушники и капюшон – это опасность для пешехода!

Казалось бы, привычная ситуация: пешеход выходит из трамвая и идет по своим делам. Но именно в этот момент он становится максимально уязвимым.

Почему это опасно?

«Туннельное зрение»: музыка в наушниках полностью отключает слуховой контроль. Человек перестает слышать шум приближающегося автомобиля, сигналы клаксона или предупреждающие крики.

Потеря бдительности: выходя из трамвая или автобуса, многие забывают, что проезжая часть – это зона повышенной опасности, где даже секунда отвлечения может стоить здоровья.

Госавтоинспекция напоминает:

1. Снимите наушники и уберите телефон. Прежде чем шагнуть на дорогу, убедитесь в безопасности.

2. Осмотритесь по сторонам. Даже если вы вышли на остановке, помните, что другие водители могут не успеть затормозить, если вы неожиданно появитесь из-за габаритного транспорта.

3. Будьте предсказуемы. Не перебегайте дорогу перед близко идущим транспортом.

Водителям на заметку: при проезде мимо остановок общественного транспорта всегда снижайте скорость. Помните, что из дверей трамвая или автобуса в любой момент может выйти человек, который «отключился» от реальности.

Дорога не прощает невнимательности. Берегите себя и будьте предельно сконцентрированы, находясь вблизи проезжей части!

За прошедшие выходные дни произошло три ДТП с участием детей

С 19 по 20 сентября на дорогах города Нижнего Новгорода зарегистрировано три ДТП с участием детей, в результате которых 5 детей получили травмы различной степени тяжести.

19.09 в 02 часа 49 минут на проспекте Октября, 2в водитель, управляя автомобилем «Хавал», при повороте налево не предоставил преимущество в движении, совершил столкновение с мотоциклом. В результате ДТП пострадало 2 человека, в том числе подросток 2011 года рождения.

19.09 в 13 часов 20 минут на ул. Отечественной, 36 водитель, управляя автомобилем «Черри Тиго», не предоставил преимущество в движении, совершил столкновение с автомобилем «Лада Приора». В результате ДТП пострадали три несовершеннолетних пассажира автомобиля «Черри Тиго» 2018, 2016, 2014 годов рождения.

9.09 в 20 часов 15 минут на ул. Живописной, 5 водитель, управляя автомобилем «Киа Соренто» в состоянии опьянения, не выбрал безопасную дистанцию, совершил столкновение с мотоциклом под управлением несовершеннолетнего 2010 года рождения. В результате ДТП подросток с переломом ключицы доставлен в больницу.

Всем пострадавшим детям оказана медицинская помощь.

Для справки: сС начала года на дорогах города Нижнего Новгорода зарегистрирован рост количества ДТП с участием несовершеннолетних на 15% (155 ДТП), в результате которых 161 ребенок пострадал, 1 несовершеннолетний погиб.

Цена поездки под градусом

Госавтоинспекция региона напоминает: дорога – это зона повышенной ответственности. Садясь за руль в состоянии опьянения, вы не просто нарушаете закон, вы делаете выбор в пользу трагедии.

Цена одной поездки под градусом – это не только ваше водительское удостоверение, но и безопасность ваших близких, соседей и всех, кто сегодня оказался с вами на одной дороге.

Что ждет нарушителей по закону?

Первое нарушение (ст. 12.8, 12.26 КоАП РФ):

• Штраф – 45 000 рублей.

• Лишение водительского удостоверения на срок от 1,5 до 2 лет.

Повторное управление (ст. 264.1 УК РФ – уголовная ответственность):

• Штраф от 200 000 до 300 000 рублей (либо в размере вашего дохода за период до 2 лет).

• Обязательные работы (до 480 часов) или принудительные работы (до 2 лет).

• Реальное лишение свободы на срок до 2 лет.

• Дополнительно: запрет на управление ТС на срок до 3 лет.

Если водительского удостоверения нет или вы уже лишены его:

• Административный арест на срок от 10 до 15 суток.

• Либо штраф 45 000 рублей (для лиц, к которым арест не применяется).

Мы призываем жителей и гостей нашего региона быть благоразумными. Если вы заметили нетрезвого водителя за рулем, немедленно сообщите об этом по телефону 112. В случае подтверждения данной информации положена выплата в размере 5000 рублей.

Нижегородская область – это территория безопасности. Не позволяйте минутной слабости перечеркнуть всю вашу жизнь.

Железнодорожный переезд – это объект повышенной опасности

Въезд на переезд категорически запрещен, если:

• Горит запрещающий сигнал светофора (независимо от того, открыт шлагбаум или нет).

• Шлагбаум закрыт или только начинает закрываться (даже если светофор еще не загорелся красным).

• Дежурный по переезду подает запрещающий сигнал (стоит к вам грудью или спиной, подняв над головой жезл, красный фонарь или флажок).

• За переездом образовался затор, который вынудит вас остановиться прямо на путях.

• К переезду в пределах видимости приближается поезд – даже если сигналы и шлагбаум формально разрешают проезд.

Согласно ч. 1 ст. 12.10 КоАП РФ за выезд на переезд при запрещающих сигналах, нарушение правил проезда или остановку на путях предусмотрено:

Штраф 5 000 рублей или лишение права управления на срок от 3 до 6 месяцев.

Повторное нарушение грозит лишением прав на 1 год.

Железная дорога требует дисциплины. Будьте внимательны, не рискуйте самым ценным – своей жизнью и жизнями окружающих.

Извещение о проведении собрания о согласовании местоположения границы земельного участка
Кадастровым инженером Тарасовым Константином Александровичем (адрес: 603093, г. Нижний Новгород, ул. Родионова, д. 20, оф. 33, тел. +79503544033, № регистрации в государственном реестре лиц, осуществляющих кадастровую деятельность 20842 № квалификационного аттестата 52-12-517) выполняются кадастровые работы в связи с уточнением местоположения границы и площади земельного участка с кадастровым номером 52:26:0010031:182, расположенного по адресу: Нижегородская область, городской округ город Нижний Новгород, деревня Анкудиновка, территория СНТ Ленинец-6, земельный участок 195. Заказчиком кадастровых работ является Кабанов Михаил Евгеньевич (по доверенности от Кабановой Марины Юрьевны), зарегистрированный по адресу: Нижегородская обл, г. Нижний Новгород, пр-кт. Гагарина, дом 110б, кв. 11; тел: +79867254224. Собрание заинтересованных лиц по поводу согласования местоположения границ земельного участка состоится 23 октября 2026г. в 10.00 часов по адресу: Нижегородская область, городской округ город Нижний Новгород, деревня Анкудиновка, территория СНТ Ленинец-6, земельный участок 195. С проектом межевого плана земельного участка можно ознакомиться по адресу: 603093, г. Нижний Новгород, ул. Родионова, д.20, оф.33. Требования о проведении согласования местоположения границ земельных участков на местности и обоснованные возражения о местоположении границ земельных участков после ознакомления с проектом межевого плана принимаются с 23.09.2026г. по 23.10.2026г. по адресу: 603093, г. Нижний Новгород, ул. Родионова, д.20, оф.33. Смежные земельные участки, в отношении местоположения границ которых проводится согласование, расположены: обл. Нижегородская, р-н Кстовский, сад-е некоммер-е тов-во «Ленинец-6», ул. в районе д. Анкудиновка, участок 189; обл. Нижегородская, р-н Кстовский, сад-е некоммер-е тов-во «Ленинец-6», ул. в районе д. Анкудиновка, участок 190; а также земельные участки, расположенные в кадастровом квартале 52:26:0010031, принадлежащие заинтересованным лицам на праве собственности, пожизненного наследуемого владения, постоянного (бессрочного) пользования, аренды (более 5 лет). При проведении согласования местоположения границ при себе необходимо иметь документ, удостоверяющий личность, а также документы о правах на земельный участок (ч.12 ст.39, ч.2 ст.40 ФЗ от 24.07.2007 г. № 221-ФЗ «О кадастровой деятельности»).
на правах рекламы

Извещение о проведении собрания о согласовании местоположения границы земельного участка
Кадастровым инженером Цветковым Александром Владимировичем (603162, Нижегородская обл., г. Нижний Новгород, дер. Кузнечиха, дом 125, e-mail: 79601700007@mail.ru, тел. +7-960-170-00-07, номер регистрации в государственном реестре лиц, осуществляющих кадастровую деятельность 36324) выполняются кадастровые работы в отношении земельного участка с кадастровым номером 52:26:0010030:153, расположенного: Российская Федерация, Нижегородская область, г. о. город Нижний Новгород, д. Анкудиновка, тер. СНТ Механизатор, з/у 29, номер кадастрового квартала: 52:26:0010030. Заказчиком кадастровых работ является Харчева Елизавета Степановна (Нижегородская обл., г. Нижний Новгород, сп. Кудьма, ул. Пушкина, дом 22, кв. 11, тел. 8-952-770-06-15). Собрание по поводу согласования местоположения границы состоится 25.10.2026 г. в 12:00 по адресу: Российская Федерация, Нижегородская область, г. о. город Нижний Новгород, д. Анкудиновка, тер. СНТ Механизатор, з/у 29. С проектом межевого плана земельного участка можно ознакомиться по адресу: 603076, Нижегородская обл., г. Нижний Новгород, пр-кт Ленина, д. 54а. Требования о проведении согласования местоположения границ земельных участков на местности принимаются с 23.09.2026 г. по 25.10.2026 г., обоснованные возражения о местоположении границ земельных участков после ознакомления с проектом межевого плана принимаются с 23.09.2026 г. по 25.10.2026 г., по адресу: 603076, Нижегородская обл., г. Нижний Новгород, пр-кт Ленина, д. 54а. Смежные земельные участки, в отношении местоположения границ которых проводится согласование:
– Нижегородская обл., Кстовский р-он, снт «Механизатор», ул. в районе д. Анкудиновка, участок 6;
– Нижегородская обл., Кстовский р-он, снт «Механизатор», ул. в районе д. Анкудиновка, участок 42;
– а также иные заинтересованные лица, обладающие смежными земельными участками на праве собственности, пожизненного наследуемого владения, постоянного (бессрочного) пользования, аренды (более 5 лет), не выявленные в ходе проведения кадастровых работ.
При проведении согласования местоположения границ при себе необходимо иметь документ, удостоверяющий личность, а также документы о правах на земельный участок (ч. 12 ст. 39, ч. 2 ст. 40 Федерального закона от 24.07.2007 № 221-ФЗ «О кадастровой деятельности»).
на правах рекламы

«Декларация» накоплений и курьер с болгаркой

Все больше детей и подростков становятся жертвами мошенников. Что могут сделать родители, чтобы защитить детей и свои деньги от аферистов?



Случаев все больше

Примеров, когда дети идут на поводу у злоумышленников, становится все больше. Так, в Астрахани несовершеннолетняя девочка отдала мошенникам наличные и украшения почти на 30 миллионов рублей, пишет «Мошеловка» (ресурс для борьбы с мошенничеством).

Манипуляторы вышли на связь с ребенком по видеосвязи. Поочередно сменяя маски, неизвестные представлялись то курьером, то сотрудником «Госуслуг», то представителем ФСБ. Подростка искусно запугали историями о необходимости срочного «декларирования» семейных накоплений. В итоге девочка собрала все ценности, которые хранились в доме, вынесла на улицу и отдала сообщнику аферистов 4 миллиона рублей наличными и 2,5 кг золотых изделий.

Еще больше убыток – у семьи из Подмосковья. После звонка якобы из военкомата 18-летний парень впустил в дом курьера и лишил родственников 75 миллионов рублей. Схема началась с того, что юноше позвонили с требованием явиться в военкомат. Для подтверждения якобы времени записи потребовали назвать код из СМС. После этого аферисты объявили о «взломе» личного кабинета налогоплательщика и переводе денег преступникам.

Молодого человека убедили: чтобы избежать проблем с законом, надо срочно передать все семейные накопления на «декларацию». В первый день обманутый лично вручил курьеру мошенников более 43 миллионов рублей. На следующий день впустил «внештатного сотрудника полиции» прямо в квартиру, где визитер вскрыл родительский сейф болгаркой.

Теракты и фишинг

Есть и более изощренные схемы, когда школьников толкают на теракты. В разных регионах России они совершают диверсии на железной дороге. Например, уполномоченный при президенте РФ по правам ребенка Мария Львова-Белова рассказала о вопиющем случае. 14-летнего подростка обманом заставили совершить поджог релейного шкафа и железнодорожных путей. Ему пообещали встречу с погибшей в автокатастрофе матерью. Жулики заявили, что она жива и находится у них.

А сколько обманов с помощью фишинга, когда, например, юных геймеров ловят в компьютерных играх. Как говорят специалисты по кибербезопасности, игровые платформы давно превратились в питательную среду для мошенников всех мастей. Они используют разные уловки для обмана ребенка, чтобы выманить деньги, угнать игровой аккаунт, похитить личные данные. В некоторых случаях кражей дело не ограничивается и жертву пытаются сделать дроппером, курьером, оператором сим-бокса или как-то по-другому использовать в преступлениях.

Схема обмана часто устроена одинаково: сначала злоумышленник находит подходящую цель и устанавливает контакт. Затем вызывает доверие, далее предлагает заманчивую возможность или пугает последствиями. После этого он старается не дать ребенку времени на размышления и советы с родителями, подталкивая к нужным действиям.

Безопасный периметр

Но ведь не все попадают на удочку аферистов. Могут ли родители научить ребенку, как противостоять мошенникам? Как считает руководитель группы обучения информационной безопасности одной из крупных компаний Александр Лунев, сегодня родитель должен не запрещать или отбирать телефон, а помогать ребенку не быть ведомым.

– Важно понимать: интернет для подростка – не просто развлечение. Это его среда общения. Поэтому попытка полностью отключить ребенка от цифрового пространства часто воспринимается не как воспитательная мера, а как исключение из социальной жизни, – объясняет Александр Лунев.

По его словам, это не означает, что правила больше не нужны. Наоборот – они важны. Но работают они только тогда, когда сопровождаются объяснением, диалогом и доверием. Важно замечать, кто и что на ребенка влияет.

– Современный родитель не запугивает, а показывает последствия создает безопасный периметр, внутри которого ребенок может исследовать мир, не натыкаясь на опасный контент, – считает эксперт. – Это работа не на один день.

Обсуждайте цифровую жизнь

По его мнению, даже кнопка «родительский контроль» на компьютере или в ноутбуке не решает проблему безопасности в сети полностью. Намного важнее, как семья обсуждает цифровую жизнь ребенка: какие платформы подходят по возрасту и какие настройки приватности включены. Не все приложения одинаково полезны и безопасны. Родитель должен изучать их вместе с ребенком: как они работают и зачем собирают данные.

– Самый важный навык родителя – умение обсуждать, – отмечает эксперт. – Ребенку важно понимать, что он может прийти ко взрослому не только с «правильной» ситуацией, но и с ошибкой, страхом или странным вопросом. И не получить за это наказание.

Критическое мышление и анализ

Как отмечается на сайте Альянс по защите детей в цифровой среде, все большее значение приобретают навыки, которые помогают критически оценивать информацию и ответственно использовать современные технологии. Ребята должны уметь самостоятельно анализировать информацию: проверять факты, оценивать достоверность источников и не воспринимать ответы нейросетей как безусловную истину. Причем развивать этот навык нужно с раннего детства.

Также важна цифровая грамотность. И она сводится не только к умению пользоваться технологиями, но и понимать их принципы работы, анализировать свой цифровой след. А именно цифровые следы, которые человек оставляет в сети Интернет, позволяет мошенникам узнавать всю информацию. Данные, что мы публикуем, злоумышленники собирают и на их основе выстраивают разговор, который и приводит к печальным последствиям.

Эксперты советуют настроить гаджеты ребенка так, чтобы у него не получилось помочь мошеннику, даже если он захочет. Надо установить родительский контроль на телефоне и компьютере, запретить ставить приложения из неизвестных источников, а также включить подтверждение паролем от родителя. Возможность делать покупки в играх и привязывать банковскую карту родителя к аккаунту надо отключить. Для игр открыть подростку персональную карту и включить двухфакторную аутентификацию на важных сервисах.

Светлана Муратова. Фото из архива редакции

В Мурманский край – за впечатлениями

В одном из прошлых номеров нашей газеты мы уже рассказывали о красотах города Полярные Зори Мурманской области. А сегодня – рассказ о достопримечательностях всего Мурманского края, ведь сейчас это направление – одно из самых популярных у российских туристов.

Туризм на любой вкус

Туркомпании Мурманской области на сегодняшний день предлагают более восьмидесяти программ, которые можно условно разделить на несколько направлений. Прежде всего это горнолыжный туризм – да-да, Мурманский край стал одним из центров российского горнолыжного спота. Сезон длится с конца ноября до середины мая. Здесь построено множество турбаз и горнолыжных центров как для начинающих спортсменов, так и для профессионалов и проходят всероссийские соревнования. Есть даже тур, в ходе которого вы каждый день будете посещать новый горнолыжный курорт.

Следующий вид туризма – этнокультурный. В некоторых селах можно познакомиться с традициями и бытом коренного народа Кольского полуострова – саамов. Под открытым небом вы увидите и вигвамы (переносное или стационарное жилище), деревянные статуи и предметы быта. Здесь же катание на оленьих упряжках и кормление оленей с рук. И голодными вас не оставят, накормят вкусным обедом саамской кухни – попробуете лим (рыбный суп из семги, сига или щуки) и пакулу (полезный напиток на основе чаги).

Еще два вида туризма встречаются достаточно нечасто. Первый – геологический, туристам подробно рассказывают об одной из самых романтичных профессий на Земле – профессии геолога. А также показывают мемориал ферсмановской хибинской исследовательской горной станции Академии наук СССР «Тиетта», сгоревшей во время войны и преобразованной в Кольский научный центр РАН. Второй – промышленный: можно посетить рудники и карьеры, посмотреть работу горнообогатительного оборудования, совсем недавно появилась возможность показать гостям и территорию заброшенного никелево-медного рудника в городе Никеле, который многие помнят по фильму «Мужики».



А еще много праздников

Есть и событийный туризм. Мероприятий – уйма! И всеобщее празднование Масленицы, и возведение «Снежной деревни», на которое скульпторы съезжаются со всей России, и «Гастро индустри фест», и Полярные ярмарки, Арктический фестиваль и «Имандра» – фестиваль северной культуры. А еще «Табуретка» – фестиваль театра, кино, ремесел, музыки и современного искусства, День оленевода, фестиваль спорта «Солнечные ночи» – полумарафон, горный бег и северная ходьба в полярный день.

А еще ежегодно десятки тысяч туристов посещают особо охраняемые природные территории Мурманской области и природные парки, а также многочисленные экологические тропы и пешеходные маршруты. Так сказать, экологический туризм.

– Туристы у нас наслаждаются прежде всего нетронутой природой и первозданной тишиной, – рассказала нам гид. – Прекрасная психологическая разгрузка в наше время.

Самый северный ботанический сад и другие «фишки»

Кроме того, в каждом городе Мурманской области есть музеи. В Мурманске это прежде всего атомный ледокол «Ленин», где гид рассказывает, как устроен ледокол и его ядерный реактор, краеведческий музей – вся история Кольского полуострова с самых древних времен, а также информация о флоре и фауне этих мест, мемориал «Алеша» – официальное название «Защитникам Советского Заполярья в годы Великой Отечественной войны» высотой 42 метра.

В городе Кировске можно съездить в «Снежную деревню» (работает она с декабря по середину апреля, здесь все изо льда – от фигур людей и животных до бара), музей камня (янтарь, изумруд, золото, топаз, рубин, алмаз – всего более 800 разновидностей минералов).

Териберка – село, в котором имеется кладбище кораблей, Териберский маяк, Батарейский водопад – одно из самых живописнейших мест, особенно полноводен после дождей и таяния снегов.

И, наконец, Хибины – это, конечно, уникальный и самый северный в России Полярно-альпийский ботанический сад и озеро Малый Вудъявр. И это, безусловно, далеко не все интересные достопримечательности этих необычных во всех отношениях мест.



О погоде, ценах и сувенирах

Когда мои знакомые и друзья узнавали, откуда я приехал, то задавали три вопроса: какая в Мурманской области погода, как туда добраться и сколько стоит посетить этот загадочный край? Отвечал я так.

Добираться до Мурманской области лучше и удобнее на самолете из Москвы, между Мурманском и Нижнем, к сожалению, авиасообщения нет. Рейсы до Мурманска или Апатитов. Стоимость в одну сторону – от шести тысяч рублей, если брать заранее. Доехать можно и на поезде, это дольше, но чуть-чуть дешевле.

Далее – гостиницы. Тут разброс цен довольно большой: самые высокие цены в Мурманске, в любом случае рассчитывайте на цену от трех с половиной тысяч рублей. На квартире жить дешевле. Конечно, на горнолыжном курорте, где все включено, ценник уже другой. Еще один важный момент: в сезон «охоты за северным сиянием» цены повышаются – и в гостиницах, и в туристических фирмах. Потому что туристов приезжает в разы больше, в том числе иностранных.

Что касается погоды, то это самый непредсказуемый пункт в вашем путешествии по мурманскому краю. Она может меняться несколько раз в день: с утра – пасмурно, днем – солнце, вечером – сильный дождь, ночью – холодно. Но в любом случае зима здесь длится с ноября по апрель, снег выпадает в ноябре и порою лежит до мая. И не стоит забывать про полярный день летом, когда круглые сутки светло. И про полярную ночь зимой.

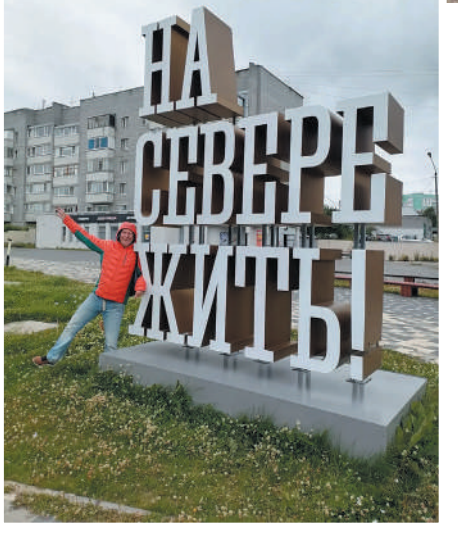

Что привезти из Мурманской области друзьям и родственникам? Конечно, рыбу! А еще морепродукты и мясо оленя. Женщинам-модницам можно презентовать многочисленные украшения из аметиста, апатитов и других минералов. Ну а сладкоежек побалуйте вареньем из северных ягод– морошки, брусники и черники.

И когда вы вернетесь в родной и любимый Нижний с подарками и массой самых позитивных впечатлений от поездки, то поймете: путешествие удалось! Проверено на себе.

Александр Алешин. Фото автора

Три дня джаза!



Грандиозный музыкальный фестиваль «Осень в «Швейцарии». Джаз народов» прошел в Нижнем Новгороде. Три дня – 18, 19 и 20 сентября – любители джаза могли наслаждаться выступлениями мировых знаменитостей и открывать для себя новые имена. Фестиваль давно уже вышел за рамки нашего города: его участниками стали музыканты из России, Республики Беларусь и Китая, а трансляцию можно было посмотреть в прямом эфире ГТРК «Нижний Новгород» на телеканале «Нижний Новгород 24».

Первый день по традиции отдали военным оркестрам. Шесть военных коллективов из Нижнего Новгорода, Дзержинска, Богородска, Чебоксар, Кирова и Перми выдавали на сцене джазовые импровизации, в которых угадывались иногда совершенно неожиданные композиции. Например, всем известный «Щелкунчик». И абсолютно всем запомнилось трио ярких девушек-исполнительниц оркестра штаба округа под управлением Александра Студентова.

Второй день начался с выступления очень самобытного джаз-фолк-дуэта Сергея Старостина и Владимира Волкова. Казалось бы, гусли, русские народные песни и джаз – что тут общего? Столичный дуэт смог их объединить, чем и привел в восторг поклонников этноджаза. Также в этот день на сцене «Швейцарии» побывали резиденты фестиваля – Вова че Морале и народный артист России Даниил Крамер.

Финальный день порадовал грандиозным составом исполнителей: заслуженная артистка РФ Мариам Мерабова, дирижер филармонического оркестра Республики Татарстан Сергей Васильев и, конечно, народный артист России Игорь Бутман. А еще квартет саксофонов и три оркестра, причем один из Китая.

– Спасибо организаторам за великолепное наполнение фестиваля! Это правда шикарный подарок всем нижегородцам! Надеемся на встречу в будущем году, – поделилась мнением Юлия Бокова.

Проект реализуется при поддержке Президентского фонда культурных инициатив и является четырехкратным победителем грантового конкурса фонда.

Елена Крюкова
Фото Алексея Манянина

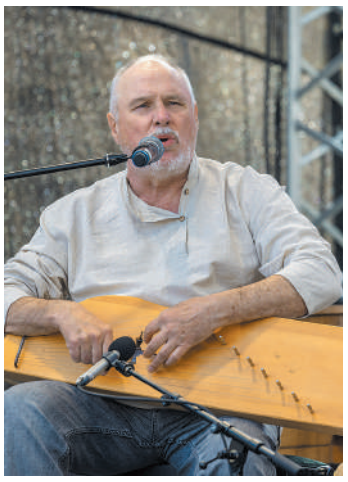



















Еженедельная городская газета
Выпуск № 97 (2326)
23.9.2026
Учредитель: Администрация города Нижнего Новгорода
Издатель: МКУ «РГ "День города. Нижний Новгород"»
Адрес: Нижний Новгород, Нижневолжская наб., 9а
Телефон 439-70-00

Главный редактор С.Н. АВДЕЕВ

Фото на первой полосе А.В. МАНЯНИНА

При перепечатке и использовании материалов ссылка на «День города. Нижний Новгород» обязательна.

Адрес редакции:
603001, Нижний Новгород, Нижневолжская набережная, 9а
Телефоны: 439-70-00, 439-70-02
e-mail: daycity.nn@mail.ru
URL: dengoroda-nn.ru
Рекламная служба: тел. 439-70-00
e-mail: dengoroda-nn@yandex.ru

Газета зарегистрирована Управлением Федеральной службы по надзору за соблюдением законодательства в сфере массовых коммуникаций и охране культурного наследия по Приволжскому федеральному округу 26.11.04. Регистрационный номер ПИ № ФС 18-1881. Материалы под рубрикой «РЕКЛАМА» публикуются на коммерческой основе. Ответственность за их содержание несет рекламодатель.

Газета отпечатана в Нижегородском филиале АО «Прайм Принт Москва», Нижний Новгород, Базовый проезд, 11
Заказ № 2513/26
Подписано в печать 22.9.2026 г. в 20.00 (по графику 20.00)
Распространяется бесплатно
Служба распространения: 439-70-00.
Тираж 15 000 экз.